民國日報

中華民國四年創刊 卅四年中常會特准復刊 內政部登記證京警滬字第十三號

中華郵政登記認爲第二類新聞紙類 上海郵政管理局執照第二四四七號

第六〇三九號
發行人 民國出版社
今日本報一張
每份售國幣壹百元
中華民國三十五年十月十七日
館址 上海河南北路五十九號
編輯部電話四六三二九
廣告部電話四六三二〇
發行部電話四二六三九
（電報掛號七三六七 即興）

婦幼內科賀芸生立方・眼科專家李俊才監製・

清涼丸 每瓶二千元

清火氣 涼血熱 平肝陽 解胎毒

有病多服可以療治 無病先服可以預防

各公司各藥房各藥號均有出售

俊才製藥社 選料配合

地址 重慶中路二十四弄六十五號 電話 購藥請撥八四七四〇六號

政府重申和平誠意
主席發表聲明
提出具體實施辦法八點
俟共黨同意即下停戰令

【中央社南京十六日電】蔣主席十六日發表關於處理目前時局之聲明，全文如次：余在雙十節國慶紀念廣播詞中，曾說明政府對於國內政治問題，始終堅持以政治方法解決，不因任何情勢而放棄和平解決之方針。余並說明停止軍事衝突，本是我們政府一貫的宗旨，中共對政府十月二日所提辦法及馬歇爾將軍與司徒博士的停戰建議，均予拒絕。然而政府仍不放棄和平解決之政策，並將繼續用調解與商談之辦法，以謀解決目前國內之政治與軍事情況。斷不能任其繼續發展，使人民之痛苦，更爲加深。惟吾人今日所遭遇者，乃一具有武裝之政黨，欲以武力遂行其政策，余負政府之重責，自當採取必要之措置，以保障國家之和與人民之安全。鑒於最近局勢之發展以及全國人民渴望和平之迫切，更感於最近各黨派無黨派人士所表示期望及早停止衝突之肫誠，余特重申政府和平解決之誠意，提出下列具體實施之辦法，一俟共產黨予以同意，政府即可發布停止衝突令，由司徒博士爲中心之非正式五人會議，應即召開，以協議改組國府由馬歇爾將軍所主持之三人小組會議，亦同時召開，此項會議，均在下列諒解之下進行之。

㈠依照今年六月間三人小組所擬定之恢復交通辦法，立即恢復交通。

㈡在軍事調處執行小組及北平之執行部內，雙方不能同意之爭執，依照本年六月間三人小組所擬定之辦法處理之。

㈢今年六月間所擬定之東北軍隊駐地，應即定期實施。

㈣華北華中之國軍與共軍，暫駐現地，以待三人小組協議商決國軍與共軍之駐地分配及整軍統編與縮編諸事宜，而達成全國軍隊統一之目的。

㈤五人小組所成立之協議，應即交由政協綜合小組獲得其協議。

㈥關內之地方政權問題，由改組後之國府委員會解決之。

㈦憲草審議委員會應即召開，商定憲法草案，送由政府提交國民大會作爲討論之基礎。

㈧在共產黨同意以上各點後，即下停止軍事衝突令，在下令之同時，共產黨應宣布參加國民大會，並提出其代表之名單。

【南京十六日電】十六日晚記者走訪孫院長，探詢雷震氏回京後經過情形。孫院長當出示主席文告稿，並云，此文告應細心一讀，否則或誤認爲政府方面出八項要求條件矣。又政府方面出席政協之代表，昨今詳商後，並已推定吳鐵城，邵力子兩先生赴滬，敦請各黨派人士來京商談，予切盼各黨派人士，於今明來京。

【本報南京十六日電】國防最高委員會及中常會，今晨在國府大禮堂同時舉行，蔣主席親臨主持。甫自滬返京之政協秘書長雷震報告赴滬與第三方面人士磋商之經過情形，謂彼等對孫院長所提四項建議，雖未表異議，惟希望政府先有停戰之表示。主席當即鄭重表示可停戰，但眞正停戰必須要有切實辦法，故必儘速商談。主席又謂必以寬大容忍之精神，考慮停戰，並可由政府發佈文告。

【本報南京十六日電】政協秘書長雷震，已於今晨七時四十分返京，雷氏下車後，即至武夷路七號，孫院長寓邸訪晤孫氏，陳述赴滬經過，九時驅車至黃埔路主席官邸，晉謁主席報告此次赴滬與各方會商結果。雷氏今晨語記者稱：此次赴滬結果，尚稱滿意。渠昨日今日與民盟靑黨社會賢達商談結果如次：㈠第三方面代表對孫院長四項建議，尚無不滿，渠表示尚有若干問題，未得解決，建議不得成立。㈡第三方面推定民盟代表張君勱，無黨無派代表胡霖，靑年黨代表李璜三人，昨下午一致議定新辦法。雷震並透露。第三方面所提新辦法，內容如何，但一般猜測，不外根據孫院長建議所略加修正，主張政府先表示停戰，而後召開政協綜合小組會議。

【本報南京十六日電】政協綜合小組，政府代表孫科，邵力子，陳立夫，吳鐵城，王世杰，陳布雷，張厲生，及秘書長雷震，今日下午一時在勵志社敘餐，商討雷震返京後，局勢之發展。各代表面露笑容，咸有樂觀表示，顯示時局前途已趨樂觀。

【本報南京十六日電】司徒大使今晨十時半往訪馬帥對近日國共商談經過及第三方面人士之建議，曾作長談。迄十一時三刻司徒始辭出。

【本報南京十六日電】民盟秘書長梁漱溟今晨訪自滬返京之莫德惠後又赴參政會訪晤邵力子氏。董必武於十一時半訪梁漱溟，又梁氏秘書葉篤義今日上午九時許，曾赴美使館訪晤傅涇波，將滬地第三方面人士與孫院長雷秘長接觸經過情形轉告，並對國共間題亦有所討論迄十一時始辭出。

【本市訊】政協會雷秘書長返京後，第三方面留滬人士，正積極安排和平大局之序幕。昨日下午二時半，靑年黨，民盟，社會賢達三方面代表李璜，張君勱，胡政之，曾赴中共辦事處，訪晤周恩來，徵詢中共意見，歷一時半始返，談話內容，雖未發表，但據某中立人士觀察，國共雙方已有和平傾向，惟目前主要關鍵，仍須看實現和平之方式，雙方早日商談，故有賴於第三方面人士之努力。此次雷秘書長來滬，第三方面人士，曾提供補充建議，可能即爲打開和平之門徑。又昨晚八時，靑年黨，民盟，社會賢達三方面留滬代表，曾假福開森路某處舉行會談，對斡旋和平方式有所商討。

深盼中共及各黨派
早日晉京繼續商談
避免軍事衝突政府力促實現
須開三人小組商定妥善辦法
彭部長昨招待記者

【中央社南京十六日電】外交部新聞局於今日下午三時半舉行記者招待會，由中宣部長彭學沛，外交部長葉公超主持，茲誌彭部長答覆各記者詢問如次：

問：報載政府恢復徵兵，是否將下總動員令？

答：去年在抗戰勝利之後，政府曾下令停止徵兵與徵糧一年，現距勝利後，已逾一年，一切自應恢復平時制度，故徵兵與徵糧，均應恢復，徵兵制度爲世界多數國家所採行，其與戰時總動員截然不同，自無待言。

問：目前政局如何？

答：最近孫院長建議，同時召開非正式五人小組，三人小組，及憲草審議會。以解決避免軍事衝突，整編軍隊，改組國民政府，及完成修正憲草等問題，並開政協之綜合小組，以取得協議，對此建議，政府及在上海各政協代表，均相當表示同情，現仍在關於此建議，交換意見中，中共方面尚保持沉默。此建議中三人小組召開一節，實爲中共之所要求，政府亦早已同意，並非張垣收復後之新議，至憲草審議會，則以餘下問題無多，擬從速完成，至於避免軍事衝突，政府在過去與現在，均欲力促其實現。唯必須有具體妥善之辦法，始可使綿長之軍事前線，得確實停止衝突，且不致蹈以前兩停隨起之覆轍，故必須開三人小組，開誠商定，決非一紙片面之空洞命令可以奏效。現在仍盼中共及其他黨派代表，早日來京，繼續商談。

問：政府是否計劃對東北中共佔領區，將有軍事行動，是否將進克哈爾濱及齊齊哈爾？

答：部分城市之得失，無足重視，全國版圖均應在中央政府管轄之下。而他方面，中共已被邀請參加全國之中央政權，故若干城市之歸還中央，中央不足以爲得，中共不足以爲失。

問：全國征借公糧總額，一共多少？征量佔產物收益百分數若何？所征之公糧，在政府各機關之分配如何？

答：請參閱糧食部之報告。今年全國征實征借，及帶征公糧，數額，「徵實」稻谷三千四百十八萬一千七百九十一石，麥四百八十二萬二千四百五石「征借」稻谷一千六百九十二萬七千二百六十三石，麥三百三十二萬八千七百石，帶征公糧稻谷九百二十六萬四千五百三十六石，麥一百四十四萬六千七百二十石。又悉：中宣部今日下午招待本國記者，因彭部長學沛出席另一會議，臨時改由該部秘書鄧友德代表主持，並分發上項問答。

粵台山海盜猖獗 海軍奉令剿伐

【聯合社廣州十六日電】數星期來，廣州東南一百二十哩之台山一帶海盜猖獗，中國海軍奉命正在廣東省海岸附近剿伐。海盜以炮艦「海興」號爲旗艦，該艦本屬海軍所有，其加入海賊，有兩種傳說，一說該艦機手自動叛變，挾艦入夥，另一說則謂該艦在海南島駛往香港途中被海盜所俘，作爲旗艦。該艦流入海盜後，喬裝正規兵艦，實行不法行動，航過之沙船，不疑其爲盜船，每不加抵抗，聽其「搜索」除登船云。

體念收復區人民 免征舊賦稅

【中時社南京十六日電】據悉：當局爲體念收復區人民，將過去之田賦，一律予以免征，蓋收復區久經匪徒蹂躪，民困已深，亟應遵照中央法令。不再追收淪陷期內之賦稅，並將廢除一切苛雜，予以昭蘇。

英・外・交・部 否認波茨坦密約
此事若確必遭政府反對

【路透社倫敦十五日電】英外交部發言人繼英國國務院之後，於今日鄭重否認波茨坦協定附有有關中國之密約之說，此間消息靈通之華方人士，亦不信波茨坦密約說，惟彼等同時鄭重表示此事如果屬實，必遭中國政府堅强反對無疑。

立法院例會 李慶麐報告
研討外匯問題結果
外匯提高利益不及社會損失 徒以法幣對外貶値實匪得計

【中央社南京十六日電】立法院財政經濟商法九人委員會召集委員李慶麐，十五日在立法院例會中，曾將研討外匯問題之初步結果，提出報告，認爲政府此次調整外匯，似欠縝密考慮，氏對㈠此次調整外匯之理由及其影響，㈡關於外匯政策之決定問題，㈢此次調整匯率之時期是否適當，㈣關於提高匯價之方法問題等，有所解釋。嗣說明該會同人之意見如次，自新匯率公布以來，物價飛漲，雖原因複雜，而此次調整外匯，實爲其主要直接的刺激，此乃不可否認之事實，今後似應注意下列數事：㈠現在外鈔流行市場，成爲投機之目的物，不僅擾亂金融刺激物價，誘致私貨進口，而且有損國家主權。一國之內，外鈔不得自由流通，乃世界各國之公例，我國縱有特殊原因，致外鈔流入境內，亦應由政府或國家銀行，按照牌價全部收購，充實外匯基金，而免發生種種不良影響。㈡此次調整匯率，原爲鼓勵生產，政府准予進口之貨物，自應以屬於工業設備者爲限，惟對於准予進口之其他貨物，理應一律結匯，其禁止進口之物品，亦應通令各駐外使領館，不予簽證，以加强外匯管制，而保護本國工業。㈢我國法幣制度推行已久，頗著成績，雖在非常時期及復員期內發行較多，惟究應維持其價值，抑或任其繼續貶值，一般社會心理，莫不傾向前者，目前物價不合理之上漲，察其實際，並非全由于發行數量關係，實另有其他原因，欲求穩定幣值，務須設法加强管制物價及管理進口貿易，藉以平抑物價而增厚外匯基金，若徒以法幣對外貶值，爲節約外匯之手段，實非得計。蓋中央銀行因提高外匯價格所得之利益，遠不及社會因物價暴漲所受總損失之鉅也，故法幣繼續對外貶值，有無必要，亦應周詳考慮。

太・湖・著・匪 李德孚伏法

【本報蘇州十六日電】太湖著匪李德孚等三名，前爲吳縣縣府逮捕，詳情業誌十五日本報，由吳縣長親自審訊，據李匪供認，曾結合大幫匪衆，竄擾江浙邊境吳縣崑山青浦松江嘉善等區，先後洗刼北厙黎里洋湘涇歇馬橋等村鎮，及青浦周莊至蘇州間航輪汽車，擄人勒贖，並掠取自衛團槍械，擊斃隊員等情不諱，該縣長當即依據綏靖區剿匪辦法，適用懲治盜匪條例第二條第一項第一款第三款第四款第六款及第九款之規定擬判各處死刑，電呈首都衛戍司令部湯司令長官，奉批示核准，今晨十時，驗明正身，綁赴刑場執行槍決，計匪首李德孚，三十歲，湖南耒陽人，抗戰時期曾任忠義救國軍淞滬區先遣指揮部第五支隊長等職，勝利後率部落草，李部第一組組長羅英，三十歲，湖南長沙人，匪徒侯明清，三十五歲，湖南沅陵人。

豫北國軍收復沁陽
傅作義離平飛返張垣

【開封十六日】據前方電話報告：豫北沁陽于十六日經國軍收復。

【北平十六日電】第十二戰區傅長官作義，十五日由張垣到平謁陳參謀總長，及行轅李主任，事畢，今日下午四時飛返張垣。

【張家口十五日】十四日晚距張垣西北四五十華里之山地，有共軍約萬人，企圖進犯，已被國軍遏阻。

何世枚律師代表錢竹平君反對陳化鵬律師代表達豐永紗布號姚鹿荪聲明棧單作廢緊要啓事

據上開當事人稱報載陳化鵬律師代表達豐永紗布號姚鹿荪聲明棧單作廢啓事閱悉之餘無任詫異查該號所出棧單第3451 3457 3459 3462 3461號五紙早經藍蘭女士於本年七月廿三日向鄙人押借國幣三千萬元立有抵押借據 [illegible] 電話一三六〇

胡遠騰律師代表范福生受買毛漢佐土地啓事

據范福生君委稱據中匯受毛漢佐（即毛漢發）所有洋涇區六圖 [illegible] 土地六分九厘四毫業已立契交割如有異議者限七日內書面向事務所聲明逾限即向地政局過戶不得再有異言等語前來合代聲明如上 事務所中正東路中匯大樓三二八號 電話八六四二七

費席珍律師代表振康成記顏料號爲使用左列商標徵詢公告

據當事人聲稱本號擬以上開各牌商標使用於商標法施行細則第卅七條第二項之染料商品如有人已使用相同或近似之商標在先並經呈准註冊者希於一星期內提出證件向貴事務所書面聲明逾期當即呈請註冊專用不得更有異議委請代表登報徵詢等語前來合代公告如上

事務所 林森中路五四二弄二〇號 電話八四五五四號

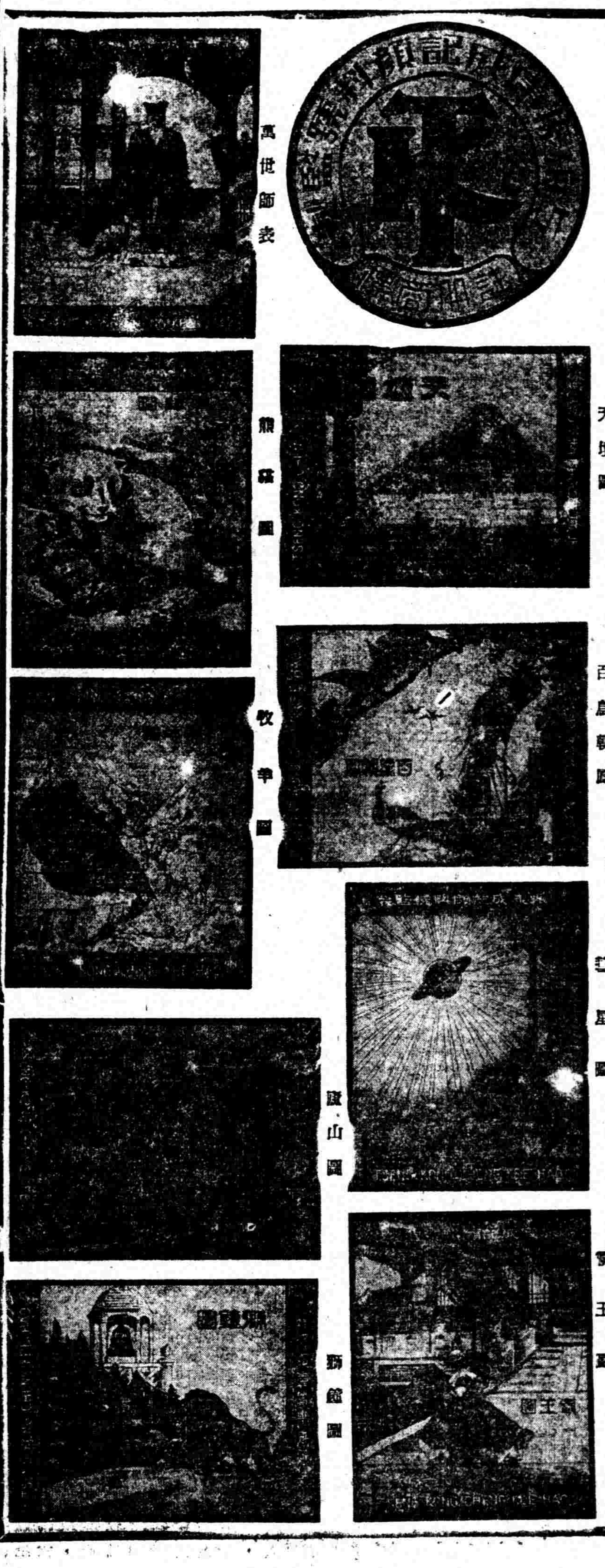

倪家銘律師受任黃信甫君常年法律顧問並代緊要聲明

[illegible] 事務所上海南京路慈淑大樓五二〇號 電話九一八七〇 住宅電話八〇〇九二

註冊商標

女子服裝 專門商店

鴻翔公司

營業時間 每日上午九時至下午七時止 星期日下午一時起至七時止

精工足料・永不走樣

全球聞名・人人歡迎

本公司爲便利外埠顧客起見 特闢 郵購部 章程樣本備索

總店・靜安寺路八六三號

支店・南京路七五〇號

三花牌女式呢

品質優美 花色新穎

振興毛絨紡織廠名貴出品

總管理處 上海寧波路七十號

電話 一五九九二 一二六九三

紅金

喜慶宴會 咸宜紅金

中國福新烟公司出品

回力牌

各式套鞋球鞋
各種內外車胎

正泰信記橡膠廠榮譽出品

納粹罪魁戈林 受刑前突服毒死
其餘十犯均於昨晨絞決

【法國新聞社紐倫堡十六日電】納粹罪魁前空軍元帥戈林，怕受絞刑之痛苦，已於昨夜十時四十五分在牢房服毒身死，所服毒藥爲青化（即精化鉀），藏於咖啡空罐中。獄卒未察，致被携入監中。戈林日間向獄警稱：「余不畏死，當從容就刑」，實爲故佈疑陣，使人疏於防範。

【聯合社紐倫堡十六日電】被處絞刑之德國戰犯十一名，除戈林突於昨晚在牢房中自殺外，其餘十人均於今晨絞決。據監獄安全組組長安德魯斯宣稱，戈林並未被絞，因已於昨日下午七時四十五分（標準時間九時四十五分即上海時間上午六時四十五分）自殺。彼自殺後，即立爲獄卒所發現，且親見其陷入痙攣狀態，並發出一奇特聲息，獄卒見狀，當即往呼在走廊內之醫生及牧師，惟比及牢房，戈林業已氣絕，其口內有玻璃碎片及鉀氣味，餘諸人，除戈林外，悉已絞決，據稱，戈林雙手並未伸入牀毯之下，亦未見其舉手至口，且身上及其所着衣服，每日均經最密搜察，不悉毒藥何以竟未發現，現方進行調查。據稱，藍色毒藥係藏在一小藥盒之中與以前在其他納粹黨徒身上所搜出者相似，五月間於孟道夫監獄中，亦曾自其身餘搜出同樣藥盒，其時該盒係蒙在牢房中之聽頭以內，據獲特准進入紐倫堡監獄之美記者史密斯稱，第一名被絞決者，爲李賓特洛甫，彼於未戴上黑色頭罩前，作最後一語曰：「願上帝救德國」，此輩待決之囚，大多數於絞台上呼「德國萬歲」。各犯無一人呈不支之態，咸能安然踏上十三級之絞台，但兩旁均有美衞兵扶持。著名猶太劊子手史特萊徹踏上絞台時，高呼「向希特勒致敬」，該犯臨刑擾嚷最烈，並大聲喊叫「共產黨將來會收拾你們」，此外該犯又爲唯一戴上頭罩後，仍喃喃不休者，彼似曾云，「愛德麗，我的親愛的妻子」，刑場係在紐倫堡監獄院中之一小體育館內，執行時電炬通明，德前高級指揮部首腦季台爾臨刑呼請上帝保佑德國，納粹「精神與觀念」指導長羅森堡處決時，面色慘白，但態度從容。訊以有無遺言，答稱「無」。德前駐波蘭總督弗蘭克則稱，對所受優良待遇，表示感謝，並感謝上帝所予之「保護」，惟其語音甚低。德波希米亞及摩拉維亞行政長官弗列克則着炫麗之運動衣，與受審時所着者同，該犯初將絞架時，呼稱，「願上帝佑德國。」各犯全部絞決，計共費時九十分鐘。第一名李賓特洛甫，係於標準時間零時十四分（上海時間十六日晨九時十四分）執行，末一上絞台者，爲德前駐奧地利總理殷奎特執行時爲標準時間一時四十六分，俟各犯絞畢，則將戈林屍首，移至刑場架時，作形式上之執行，其身畔曾搜出信封一個，上有鉛筆字跡，德前保安警察長卡頓白侖納，上絞架時，面色灰白，其頰上創斑則呈血紅。該犯宣稱予愛予之人民及國家，予已於困難期間，盡對國家應盡責任，法庭所指予之罪行，予並未參加，衝鋒隊領袖紹克爾，臨刑毫無懼色，並云：「願上帝保佑德國及予之家庭」，各犯自離牢房起至上絞套止，均由美兵兩名扶持，雙手皆用黑皮鞋帶，縛於背後，兩足則束以皮帶。

戈林自殺眞相 刻已進行調查

【路透社紐倫堡十六日電】法院安全部宣稱，已命第三軍著名官佐準領，他官佐多名調查戈林自殺眞相，其報告書將向四國委員會提出，迄至九時十分（當地時間）止，尚無被捕者，亦未有人在即將被捕之列。【聯合社紐倫堡十六日電】今日據悉，關於戈林於處決前突然自殺一事，刻已組織三人委員會，進行調查。據美方新聞處官員麥克納爾稱，該委員會將由美軍官任主席，惟對三委員姓名則未宣佈，目前尚未逮捕亦未擬逮捕任何人。即以是否將逮捕戈林之妻，麥氏僅將以上所云又述一遍。

日皇三次拜訪麥帥

【改造社東京十六日電】日皇裕仁以日本新憲法行將公布，特於今日清晨偕同宮內省大臣松平，侍從長大金，隨員寺崎等，於上午十時出宮門前往拜訪麥帥於前美國大使館私邸，晤談二小時之久。據聞頗爲歡洽，另時一刻始行回營，此爲日皇拜訪麥帥之第三次。

海峽問題 英美土竟日會商

【路透社倫敦十五日電】安加拉電台稱，英美大使館代表竟日在土外交部與土官員商議韃靼尼爾問題，土國認英美爲一切談判之一員，故關於海峽談判之發展，隨時通知英美，該電台又稱，蘇聯最近致牒，土國並不若第一次之以副本送交英美，實已先期損及英美參預修改海峽條約談判之權利云。

巴黎和會最後一日 南代表團宣告退會 不願參加和約表決
郭泰祺謂世界不可分割阻撓和平決議 英美法蘇四國外長相繼發表鄭重聲明

【聯合社巴黎十五日電】南斯拉夫代表團今日致函和會主席郭泰祺，正式宣告退會，據稱，南斯拉夫不願參加和約各項條款之最後表決，特此聲明退出和會。南斯拉夫代表團長加台爾傑並聲明該國此舉，係對於和會之不公平表決，表示抗議。郭氏於開會後數分鐘，即將南斯拉夫代表團來函宣布。今日議場中羣英畢集，四強代表全體出席，惟南斯拉夫代表團座上空無一人，此次拒不出席，大約反對和會對於特里雅斯特港及義大利南斯拉夫邊界之決議南斯拉夫代表前曾提出警告。謂和會所草擬之義大利和約，南斯拉夫將拒絕簽字。今日爲巴黎和會最後一日，原擬舉行簡單之閉幕禮，議程上祇有通過大會送交表決紀錄，及法外長畢道爾以地主之誼代表致閉幕詞兩節，南斯拉夫代表團之退出會議，殊屬出人意外。該國總理加台爾傑在函內宣稱，義大利和約草案，除非將其中與南斯拉夫生存利益有關之主要條款，加以修改，南斯拉夫政府不能簽字。

【路透社巴黎十五日電】法總理兼外長皮杜爾今日在和會末次會中宣布和會於標準時間週三上午零時二十三分（上海時間週三上午四時二十三分）結束，復提醒各國謂對締議和之主要工作，尚須解決。皮氏以及郭泰祺均警告應任世界分裂成兩相對集團之危險性。郭氏之言有謂，和會經兩月又半，茲已完成工作，此後當由歷史批評此次會議之成就，本人所能確定者，乃覺今日吾人所居之世界，爲整個而不可分之世界，必須使公理，人道，堅定地植於世界之上，此則非由各國及其政治家，本信任團結之精神不斷努力合作完成之，此本人之所以鄭重聲明，任何企圖使世界分成兩相對集團之行爲，不但阻撓世界和平之決議，亦必致引起嚴重後果也。郭氏旋即宣讀南斯拉夫代表團之函，函內聲明不能參加末次會議，並重申南國決不與義簽訂目前形式下和約之意，今日英美法蘇四外長均在座，貝爾納斯再向大會保證，決使在和會中獲三分之二大多數通過之決議，不論美國曾否表決贊成，列入最後和約內。莫洛托夫則稱蘇代表團所代表之國，乃有功於共同勝利之國，今當努力建立和平之路，蘇聯當繼續奮鬥，以期完成戰時所努力以赴之目標，最後發言者爲貝文其詞懇切，表示希望此次乃眞正戰事之結束，能建立和平，以後決不致再以鮮血作支付之代價。

莫洛托夫離法赴英

【法國新聞社巴黎十五日電】蘇聯外長莫洛托夫於本日乘坐飛機，自此往英國，俾於明日自南安普敦港，乘坐郵船「伊麗莎白皇后」號，前往紐約，出席聯合國大會。【法國新聞社華盛頓十五日電】白宮發言人頃談稱，聯合國大會定於本月廿三日開幕，屆時杜魯門總統是否親自前往紐約主持開典禮，尚未決定云。

印督華維爾任命 回盟五人就部長職 由三閣員提辭呈 讓回盟代表參加

【法國新聞社新德里十五日電】關於回教聯盟參加印度臨時政府一事，印度總督華維爾勳爵業已任命回教聯盟中人五名爲部長，即㈠回教聯盟秘書長李嘉德，㈡毛希泰，㈢慶得里茄，㈣加霸發爾，㈤曼德爾，臨時政府爲容納回教聯盟中人起見，已請由原有三部長提出辭呈，即沙拉特，樂希爾，及沙發特三人新任部長將於下週內就職。此外又悉，國民大會執行委員會，定於十月廿三日舉行會議，研討回教聯盟參加臨時政府以後所造成之局勢。

【聯合社新德里十五日電】印度總督魏斐爾今夜宣布，回教同盟已決定參加印度臨時政府，並已推出代表五人加入內閣，其中四人爲回教徒，一人爲賤民階級。惟回教同盟領袖眞納並不在內，回盟秘書阿里汗已允參加，阿氏在回盟之勢力僅次於眞納。五人在臨時政府中之位置將於下星期初會議決定。現政府中將有閣員三人辭職，以讓回盟代表。

荷蘭與印尼停戰後 進行政治解決 印尼未來地位將爲談判重心

【路透社巴達維亞十五日電】荷蘭委員團宣布，荷當局希望於下月底以前，能與印度尼西亞成立關於印尼未來地位之基本政治協定。按英，荷，印之休戰協定亦已於日前訂立。印尼共和國陸軍司令蘇狄曼，今日抵巴城，與印尼總理夏利爾商休戰事宜，渠定明日返蘇克加卡泰，召集印尼各師長談話，荷印副督范莫克於休戰協定成立後廣播稱，吾人須使此一停戰協定成爲雙方持久合作之開始，夏利爾博士等已開始了解荷軍並不侍命進攻新生之印尼共和國，而在與共和國完成合法之地位，期使自由獨立，得有持久之保障。

【聯合社巴達維亞十五日電】荷蘭政府與東印度共和政府昨日簽訂停戰協定後，雙方即可恢復談判，俾爲東印度政治解決方案。爪哇及其附近各島，血戰已十四個月此次若不停戰，荷印軍除十萬人，殆將與東印度軍十萬至二十萬人展開大規模戰鬥。關於東印度共和國將來之政治地位，其談判未決者爲東印度是否仍留在荷蘭聯邦之內。荷蘭政府欲東印度仍爲荷蘭聯邦之一部份，而東印度共和政府領袖則要求自由獨立，惟保留東印度與荷蘭在歷史上，經濟上及文化上之關係。英國駐爪哇

李迪俊被邀請 將考察東印各島

【中央社巴達維亞十五日電】荷政府新聞處今宣稱，李迪俊專使所率領之中國政府宣慰團，明晨可抵此，該團將與荷政府及盟軍司令部會談，宣慰團此行，不負政治使命，僅在增進荷屬東印度華僑之福利，該團除將遊蘇門答臘之巴東，爪哇之入城市外，並應荷政府之邀請，前往各外圍島嶼，荷政府可能將往邦加，勿里洞，坤甸，馬加撒，並將赴爪哇蘇門答臘之印尼政府統治區考察。

越暹糾紛告一段落 法國提出四項建議 暹羅議會已予通過

【聯合社盤谷十五日電】暹羅政府接受法國提議歸還越南舊地四區，暹羅議會經兩日熱烈辯論後，今日已以九十一票對二十九票加以核准。法國提議四點如下：一，暹羅政府廢止一九四一年五月九日條約並以暹羅所佔土地交還法屬越南，二，領土恢復原狀後，戰爭狀態終止，外交關係恢復。三，由法國方面調查一切背景，以謀調整邊界。四，雙方恢復外交關係後，即開始談判其他問題，暹償法國財產損失問題亦在其內。暹軍隊已定於十一月三十日完全撤退。

漫談南斯拉夫人生活 自巴爾幹歸來記※述

【聯合社紐約十五日電】記者居巴爾幹各國有年，近始返國，茲述其情形如次：巴爾幹大多數國家已爲共產主義者及傾向共產主義者所控制，人民之私生活平時皆不斷遭受束縛，巴爾幹人民久已知悉，如不接受新的生活方式，則惟有陷於失業與挨餓，如南斯拉夫京城已全被劃爲無數單位，每一單位置可靠之領袖一人，負責嚴密監督隣近住戶，其辦法類似所謂保甲制。居民每星期至少須參加保甲會議一次，聽取共產黨宣傳。通常由有資格之共產黨員領導「討論」各項問題，大學教授時或在會中靜聆其駐匠發揮政治理論。政府如欲於假日或任何大典，召集廣大民衆參加，保甲長即按戶通知，並請「除奸細，破壞份子及國家敵人外」，皆須參加。每一南斯拉夫人民必須携帶身份證，無此證即不能獲得職業，甚且不能獲得配給物品，倘保甲長認爲某人在政治上不可靠，即將此情形記錄於身份證，持此證者可能因此而無業可就，或遭遇更惡劣之命運。

南斯拉夫秘密警察係歸狄托總統之心腹蘭考維克指揮，深入各地。所有南斯拉夫人民，除信仰狄托者外，無不時時以恐遭逮捕爲慮。家中僱用僕役及其他操賤役者，經常向秘密警察報告。惟南斯拉夫並無恐怖流血事件發生，亦未聞有人被拖出槍決之事。狄托政府組織完善，一切均依法律手續辦理，而不出以殘酷手段，人民被捕經詢問後，即押往人民法庭，由忠實信徒正式開庭審訊，然後判決。倘或法庭判決太輕，則負責審訊之法官及被告統將受重罰之新宣判。惟此種情形並不多見。反對現政府之南斯拉夫人民無合法表示其意見之機會。南斯拉夫亦無反對派報紙，武裝暴動之機會亦不存在。狄托政府現日趨鞏固其所採方法，一面爲秘密警察與人民法庭，一面爲對軍民施行政治教育，此外並推行青年運動。反對政府者如不欲在南斯拉夫俯首貼耳接受政府措施，則惟有逃亡國外。惟大多數人現雖獲得配給品不多，仍在勉渡難關，並力避陷入煩惱，外籍人士在南斯拉夫，無愉快生活可言。通電話有警察竊聽，來訪友人，遭警察監視。外籍人士如發現南斯拉夫人民而不時常參加政治活動者，則其人必已獲得警告，不許踏入政治圈中，甚或已遭監禁。如其人爲英美僑民，則報紙將不斷發表攻擊該兩國之文字。

法共和國總統選舉 須在參會產生以後
巴黎各報觀測政局仍不安定

【法國新聞社巴黎十五日電】法國於本月十三日舉行公民投票，其正式之結果，即將正式發表，而業經通過之法國新憲法，亦將於二三日內，由臨時總統簽署並自法國國會公佈之日起開始生效。國民大會議員由政府規定於十一月十日選舉，各選舉區之選舉代表可望於十一月廿四日選定，俾於十二月八日選舉共和國參議會議員。按之選舉法，共和國參議會將於十二月廿四日舉行第一次會議，共和國總統須俟至共和國參議會產生後始能選出，或將遲至明年五月初亦未可知。國民大會與共和國參議會，是否將在凡爾賽宮舉行聯席會議，以選舉總統，尚不得而知。目下之臨時政府，在法蘭西第四共和國總統未經選出之前，尚將繼續行使職權。

【法國新聞社巴黎十五日電】關於此次法國公民投票表決通過新憲法一事，綜合此間各報所發表之意見，可知法國輿論界一致認爲公民贊成者與反對新憲法者爲數相差無幾，且有多數選民棄權，於此見法國政局，仍難臻於安定云。

安理會決議 准許西班牙國 出席國際法庭

【聯合社成功湖十五日電】安全理事會波蘭代表提議不准佛朗哥統治之西班牙出席國際法庭，今晚以七票對四票否決。中，英，澳洲，巴西，荷蘭，埃及均支持美國主張，蘇聯，墨西哥及法國則支持波蘭。【聯合社紐約州成功湖十五日電】聯合國安全理事會今日全體一致通過決議，規定非會員國於控訴時，得出席海牙國際法庭擁護，事實上西班牙亦有此權利，事後，波蘭主張不准佛朗哥統

埃人抗議 總理赴英

【路透社開羅十五日電】學生三百人今日示威促工人於明日罷工，以示抗議四特基總理之赴英晤貝文商修約事，與警察衝突被捕數人。

朝鮮南部 臨時立法會議 准下月初召集

【聯合社漢城十五日電】美國軍政府批准法令，規定朝鮮南部臨時立法議會於十一月三日召集，以爲樹立自治政府之初步。但軍政府當局有權解散議會，並否決其法律，並對於議員實施限制，以杜絕以前重要親日份子加入。

法國郵船「勒朋」自馬賽駛上海

【法國新聞社馬賽十五日電】法國郵船「勒朋」號，定於本日午後五時（格林威治標準時間）自馬賽駛往遠東，將在賽特港，蘇彝士，新加坡，西貢，香港，暨上海等口岸停泊。

心理的悲觀與樂觀

專論　胡樸安

現在全世界都是渾亂的，中國或則是渾亂尤甚；各各在渾亂當中掙扎，只有增加渾亂的程度，雖有大力人亦莫能定。千頭萬緒，糾結不可以分解，非一人之故，亦非一國之故，時勢所趨，無可如何。悲觀的人，以爲和平已無希望，甚且謂世界末日，即在目前；樂觀的人，以爲世界必有和平之日，甚且狃於一部分之勝利，而沾沾自喜，墮落的悲觀，狂妄的樂觀，不僅不足以挽救渾亂的局面，且因而更甚。

著者以爲渾亂的局面，雖時勢所趨，無可如何，而和平的途徑。終是人爲所致。當各自努力，應具樂觀的心理，而有悲觀的行爲。云何是樂觀的心理？確信世界是進化的，前途有無窮光明，待吾人努力以自赴，雖過程中有種種困難，皆不足以阻撓我前進的心理。云何是悲觀的行爲？當此進行過程之中，要苦其心志，勞其筋骨，餓其體膚，困乏其身，絕不圖物質的享受。埋頭苦幹，處處皆是險阻，時時惟有恐懼。有樂觀的心理，自然不墮落；有悲觀的行爲，自然不狂妄。心理不墮落，行爲不狂妄，時勢所趨，無可如何，必能以人的心理與行爲，由渾亂而致於和平。

現今的人，皆反其道而行，有悲觀的心理，有樂觀行爲。云何悲觀的心理？總覺得前途黑暗，無一線光明，始也蹙戚，繼而恐懼，終至墮落，一事不做，任其自然。云何樂觀的行爲？身體欲其安逸，享受欲其豐富，甚且放縱恣肆，驕奢淫逸，任意之至，無所不爲。今之政治上領導的人，社會上領導的人，以及學界商界工界的人，雖未必人人如此，大概生活困苦的人，皆有悲觀的心理，生活富有的，皆有樂觀的行爲。一般的人因悲觀之極，不顧一切，轉爲樂觀的行爲，有悲觀的心理，日趨墮落；有樂觀的行爲，日趨狂妄。心理愈墮落，行爲愈狂妄，時勢所趨，無可如何，更因人的心理與行爲，由渾亂而更致於渾亂，國內不安寧的緣故，就在於此，或且爲第三次世界大戰的導火線，亦未可知。中國處此全世界渾亂之中，種種方法以求安寧，而不安寧更甚；惟有改變心理，由心理改變行爲，行爲自然改變。多數人的心理改變，雖不能致世界的安寧，要可以致國內的安寧；就是少數人的心理改變，雖不能致國內的安寧，至少可以致個人的安寧。國是個人之所積的，這是無辦法中的一個辦法。

著者這種說法，閱讀的人無不笑爲迂闊，不切於事情，著者確信心理是行爲之原，言論是事實之母。當此心理迷於物質的時候，言論迷於應付環境的時候，著者確信這種心理，這種言論，爲救時所需要；尤其在改變自己的心理，以改變自己的行爲，發爲言論，暫時雖笑爲迂闊，久之當能見爲事實，如甘地的不用機器布是。著者忝列爲新聞記者，總覺得新聞記者職責當以言論啓發民衆，不僅僅以應付環境，就事論事。

教育与体育

市教育局首次舉行 督導視察座談會
李副局長陳主任等分別致詞

市教育局於昨日上午九時，在市立育才中學大禮堂舉行第一次督導視察座談會，出席者爲陳選善，朱君惕，王汝昌，謝恩皐，夏孫鎖，倪培坤，顧大名，張延齡，鄭傑，嚴春山，宋子敬，李卓震，馬靜軒，陳珊，沈美昌，沈逸君，章印丹，孫月平等，首由李副局長起立致詞，繼由陳主任朱處長等分別致詞，下午請杜佐周先生演講，題爲「如何視察與輔導」。要點如下：㈠視導的範圍。㈡督學分工視導的效能。㈢視察應用的表格。㈣視導時間之延長。㈤科學方法的應用。㈥視察報告的詳密，茲將李副局長等演詞，分誌於後。

李副局長致詞 略謂：㈠推行區視導的辦法。㈡駐區辦公的意見。㈢本學期應做到的幾點。（一）公私立各級學校免費學額。（二）國教班民衆識字班各班實到學生數，（三）校長是否專心辦學，教師是否不缺課。

陳主任致詞 略謂：㈠督導之工作要專業化。㈡督導工作要積極輔導。㈢督導人員的態度要公正。㈣督導人員對於學校要保持聯繫與合作。㈤督導工作是有技術性的。

朱處長致詞 略謂：（一）督導人員要與中心國民學校合作。（二）要與教聯繫。（三）特別注重健康教育的指導。（四）指導公私立學校密切合作。

謝處長致詞 略謂：㈠主張建立中等教育區。㈡推動建設中心教育行政制度。㈢督促私立中學履行立案手續。㈣協助編訂中學訓育實施方案。㈤協助編訂中學各級教學實施方案。

王秉處長致詞 略謂：㈠民衆教育館博物館的發展。㈡圖書館擴充。㈢社會教育法令的推行。

孫督學致詞 略謂：㈠充實社教機關，㈡推行失學民衆補習教育。

華勝戰程排定 明日初遇羣聲
門票提高樓上五千樓下八千

市體育協會籃球委員會，爲商討華勝在滬戰程起見，於昨日中午十二時在靜安大樓會所召開委員會議，出席者錢旭滄，施肇康，張震康，劉荷生，周濬，吳子彬，梁兆安，兪菊盧，及體協總幹事邵汝幹等，華勝李清安，王德若，及羣聲蔡文，均被邀列席參加，當決定各案，探錄於次。（一）華勝籃球隊在滬戰程，暫定比賽五場，秩序及時間十八日（星期五）對羣聲下午七時，二十日（星期日）對羣聲下午七時廿三日（星期三）對汕隊下午七時廿五日（星期五）對西青下午七時廿七日（星期日）對華聯下午七時，另二場爲慈善賽，首仗華勝對華聯，第二場華勝與旅滬菲北球隊組混合隊對僑聯與滬將組混合隊，日期時間另定，門票支配由體協常務理事會決定。（二）華勝第一二兩場（對羣聲）爲避免擁擠起見，門票酌予提高，樓上五千，樓下八千元，其餘三場則照舊。（三）十八日市體育館原有國楨盃排球賽二場，已請該館提前於十七日交鋒，二十日之排球賽，則展至廿一日舉行。

足委會催辦手續 義僑定週末混合

足球委員會爲審查各隊實力，以便編排組別起見，特於上星期通告各會員，將各隊球員名單及照片於十七日下午五時前，送幹事部註冊，並規定每球員只限在一隊中註册，不得兼隸兩隊，並由球隊之負責人鄭重聲明，否則與註册規則相觸，希各注意，註册期定今日下午五時截止，望各隊趕辦，如不能在今日辦理妥當者，則取消其比賽資格，槪不通融云。義僑對混合隊（華人）比賽，定十月二十日下午三時，在逸園舉行，混合隊陣線，定十九日發表。

國楨盃排球賽 華嚴今逢華光
昨賽華光冬青告捷

國楨盃排球賽，昨日男女各一場，下午六時半在市體育館舉行，結果女組冬青以三對二勝華嚴，男子華光以直落三勝健康，明日原有二幕，因籃球賽關係，提前今日下午五時半在籃球賽征輪對恩卡斯前舉行首場女組務本對復華，前者老將畢集，實力非凡，惟王務劬勞友聯，當不無影響，復華後起之秀，但恐難逃敗北命運。男子華嚴戰華光，華嚴乃聯賽中另盟主，必可穩取荊州。昨賽結果及今日秩序如下：

昨賽結果

冬青	華嚴（女組）
廿一	十八
廿一	十七
十一	廿一
十六	廿一
廿一	廿一

華光	健康（男組）
廿一	十三
廿一	九
廿二	二十

今日秩序

務本——復華（女組）五時半　李國義

華嚴——華光（男組）六時半　劉荷生

羣聲籃球隊 定廿一日返菲 征輪同日離滬

羣聲籃球隊，前日去杭遊覽，定今日返歸，並將於明日初次與華勝隊會師，管理鄭東昇，幹事王功局，則定今日先行飛返馬尼剌，全隊則於廿一日搭機凱旋回菲。又征輪隊原擬與羣聲及華勝交鋒，惟因各隊歸期匆促，勢難成賽，故征輪於完畢征程後，定廿一日離滬，將在京錫等地演出，華勝與征輪，可能在南京會師云。

征輪客軍第四戰 今晚相逢恩卡斯

征輪籃球隊，遠征本市以來，業已三戰，首場逢仁餘，不熟地板致遭敗績外，次場對汕隊，大勝，日前又以六球之差，擊敗海上西僑勁旅巨人，戰果煊赫，今日下午七時半起，作第四次會戰，與西青名將組織之恩卡斯交兵於體育館球場，門票樓上三千元，樓下五千元，裁判員亦已派定公佈，由金伯陶周家邦擔任。征輪自連克海上勁旅汕隊及巨人之後，聲勢甚盛，麾下勇將如于瑞章，居文龍，蔡忠強，王秉煥輩，氣力充沛投籃準確，全隊聯絡，攻守俱佳，爲內地球隊中不可多得者，今日逢恩卡斯，當挾連克汕隊及巨人之餘威，全力搏鬥，精彩可期。恩卡斯爲滬上西僑名旅，隊中不乏好手，黑人却利勃脫，球藝超羣，遐邇咸知，乃該隊之靈魂，他如奧柴遼，鮑萊等，格朋乞可夫，凱羅司基，素以聯絡純熟，驃悍善鬥著稱，全隊實力平均，月初間僅以三分之差，小負於羣聲，但已予客隊最大威脅，故今日相逢客軍，爲保持西僑球隊令譽，當謹愼從事，與征輪定必有劇鬥，鹿死誰手，殊難預料。茲將今日兩隊名單，抄錄於後。（征輪）吳琢銘（領隊）章亦文，羅厚堂（幹事）章凌霄（隊長）蔡忠強，居文龍，劉政軍，于瑞章，張根生，王秉煥。（恩卡斯）却利勃脫，V.格脫里士，E.凱羅斯基，奧柴遼，凱羅斯基，鮑萊，皮爾，格朋乞谷夫，李奧。

十二區中心學校 舉行教育研究會

本市第十二區國民中心學校，前日在赫德路九四八號舉行該區國民教育研究會，出席者，朱處長，及各小學校長多人，由章校長主席，報告後，由朱處長指導，對國民教育研究會之意義，及今後之工作，指示甚詳。末討論提案多件，各教育問題，有意見發表，對改進區內教育問題，會有熱烈之討論云。

金陵女大校長 吳貽芳今日演講

南京金陵女子大學校長吳貽芳博士，日昨自京抵滬，將於今日下午四時，假本市圓明園路一三三號，國際青年婦女基督教會七樓，出席本市美國婦女協會講演，講題爲：「新中國大學女子之地位」，被邀請參加者，有留美及本市大學之婦女界人士：屆時並將舉行茶會，招待來賓云。

中華工商專校 籌謀救濟學荒

本市永嘉路中華工商專科學校，本學期自渝遷滬，經兩次招考後，已規定本月十八日爲註册截止日期，乃邇來滬青年，因不及赶到考試，請求變通辦理者爲數甚衆，開校方有鑒及此，正謀補救辦法，以濟學荒云。

第一國教示範區 訂定輔導辦法
已編訂輔導叢書六種

本市第一國教示範區，本學期起爲改進區內各校國教實施狀况起見，特訂定輔導各校各科實驗研究辦法，呈請教局核准，開學迄今，陸續編訂輔導叢書六種：㈠各科教學進程，㈡各科教學近况表，㈢兒童科學實驗競賽辦法及學例，㈣體育表演辦法，㈤雙十節國語社會音樂教材，㈥各校借閱兒童圖書辦法等六種，分發區內各校參考實施。

上海市第十屆小學聯合運動會 大會操教材
每節均四八動作

第一節 ㈠㈡㈢㈣兩臂在側舉的部位上扇動肩與振腕四拍㈤㈥㈦㈧兩臂向左右下畫環形交叉在胸前再振向左右平舉各二次

第二節 ㈠㈡㈢㈣在兩臂前平舉部位上扇動與振腕四下㈤㈥㈦㈧兩臂由前下振動擺至後方兩膝屈伸二次

第三節 ㈠㈡㈢㈣兩臂從前到上高舉部位振腕招手四下頭向後屈目視空中㈤㈥㈦㈧兩臂交叉在胸前拍肩四下頭前俯下

第四節 ㈠兩臂前上平屈（肘尖向前指尖按近兩耳）㈡兩臂向後伸挺胸㈢同㈠㈣同㈡㈤㈥㈦㈧兩臂拳屈在胸旁肘尖向後挺四下

第五節 ㈠㈡㈢㈣左脚向側出一步上體向前灣兩臂同時向左平振起再向右平振起㈤㈥㈦㈧兩手在胸前拍掌四下

第六節 ㈠兩臂左右平舉左脚屈膝前出一大步㈡㈢上體前灣兩手在膝下拍掌二下㈣還原立正

第七節 ㈠㈡㈢㈣左脚前出半步蹲下兩手撐地作起跑式同時臀部向上下聳動三下㈤㈥㈦㈧換右脚行之

第八節 ㈠㈡㈢㈣兩臂左右上舉拍掌四下同時併足原地跳四次㈤㈥㈦㈧兩手左右放下拍臀部四下併足原地跳四下

☆……注意事項……☆

㈠參加大會操以學校爲單位，市立小學由局核派，已立案之私立小學得自由參加（限十月五日前報名）

㈡大會操教材由大會編定分發

㈢大會操人數以五十人爲一組，短者在前長者在後每組須有領隊一人

㈣學生會操時一律童子軍服裝（女子可用黑色短裙）露腿黑鞋

㈤領隊服裝一律白襯衫白長褲白鞋

㈥全體學生領隊應於十一月十二日上午八時前到達大會會場集合指定地點排定位置後一切行動均須聽命於大會操指揮（大會操排列法以校名筆劃多少爲序）

㈦各校校旗在會操未開始前得置於該校隊伍之前（距離隊伍二公尺）會操時校旗置於隊伍之後

市小校長 定期赴杭參觀教育

本市小學校長聯誼會組織教育參觀團，赴杭參觀教育，順便遊覽，聞參加者有王導武，李樹滋，錢選青，姚季琅，陳韶型，沈冷仙等十四人，推定胡懷天，王導武，錢選青，姚季琅爲總務，曹致遠，陸懋言爲會計，柴子飛爲攝影，於廿一日上午七時集中克能海路小學，七時二十分上車，二十五日由杭州回滬，在杭擬參觀省立杭師附小，天長小學，太廟巷中小學，佑聖觀路中心小學等校云。

十月份開辦國教班 應速補報開辦情形

市教育局查十月份開辦之國教班，尚有未呈報手續之各校，應速補具呈報手續，特訂定補報注意事項六條如次：㈠十月份開辦國教班，尚未呈報各校，應速將開辦情形，上課日期，備文報局，並附繳學生名册，教員俸給等級表，及全部證件。㈡每月十五日內具報，屆時未報者，暫不予發放。㈢新任教員九月份底薪以一百元計算，十月份起，按月發放，未繳證件者暫支最低薪。㈣領取經費時，須携帶校鈐，校長圖章及教員私章，㈤國教班教員，未領上海市公教人員物品配售處之配購證者，可由各該校校長，迅向該處洽領，㈥國教班教員有未參加本局總登記檢定者，統限本月底前補辦登記手續，否則不予任用。

十五年血史從頭讀　白骨殘骸有誰憐？

鄒任之組長報告　日寇暴行事跡

刀戮尸祭民族魂血汙斑斑
鄒組長等昨已晉京述職

國防部戰犯管理處爲歡迎戰爭罪犯處理委員會東北督導組，特於昨日下午三時，假軍之友社舉行茶會，並柬邀新聞界與會參加，計到該組組長鄒任之少將，及司法行政部代表舉乃譽，外交部代表張希良，國防部代表□良士，孫介君及各報社記者三十餘人。由該處鄒處長任之以半主半客資格招待並主持，首將該組此次由東北帶返之日軍罪證照片四十餘幀，詳加解說，內中若干照片，均爲日軍剮殺同胞，裂尸活祭等等，實慘不忍睹，關於此次前赴東北督導情形，鄒氏亦作詳盡報告，同時並對十四年日人在東北之奴化及毒化情形，細述無遺云，該組一行五人，已於昨夜晉京述職。

勝利是抗日烈士們血肉結晶　炎黃子孫死而有榮

——中央社記者趙之誠——

【特稿】國民政府戰爭罪犯處理委員會東北督導組，奉命前赴東北各地督導日俘僑之遣歸，及戰犯清理。該組鄒任之少將等一行五人，業已公畢抵滬，定昨晚晉京述職，至於該組此次前往東北督導經過，據悉東北收復，因較各地爲晚，綜理全區軍政各項機構之東北行營，設立只較他處爲遲，迄至八月底止，實際管轄區域亦僅遼寧，吉林，遼北等三省，計三十餘縣，故對全東北所有戰犯之檢舉與處理，因行政區域有限，每感困難，惟以東北淪陷十四年，日人爲澈底消滅東北人民之抗日反「滿」思想，在此十四年間，日人酷刑嚴「法」，施於我東北之知識份子者，無日或止，歷史上之大小慘案，遭日人之屠迫而發生者，已不可數數，內中著名者，莫如瀋陽大檢舉，陳翰章事件，一二，三〇大檢舉事件，撫順平頂山慘案，萬寶山慘案等等，在當時僅知此一事件發生，而其眞相，除日人自知外，人皆不能道其詳，蒐在歷史上徒增一名詞耳。故此次督導組去東北時，對於此類事件之眞相及內幕，無不加以詳細調査，而各事件之戰犯主犯，亦獲得正確名單，該組已呈部候處，記者爲明瞭眞相起見，特走訪該組各代表，所獲材料甚多，玆分別誌後，藉窺日人之暴行：

（一）瀋陽「大檢舉」 民國廿年十二月上旬，瀋陽南側蘇家宅附近，鐵嶺開源大石橋等地，有義勇軍破壞鐵路事件發生，日軍駐瀋陽憲兵隊長森田少佐，指使部屬於瀋陽市內外，大肆拘捕，連續二週之久，共遭逮捕者四百餘名，經審訊後認爲有一百卅餘名犯罪，內中包括黨政人員，憲兵軍官等，其中有黨人譚廿，於夜間越獄逃出，同行者約七十人，於是日軍乃遷怒其餘未逃之衆，酷刑拷打後，並濫捕家屬及關係者達四百人，酷刑致死者約一百六十名。

（二）安東「大檢舉」 民廿一年四月安東縣「警察局」指導官日人大町者，於戶口調查時發現可疑信件，將黨人高某拘捕，於是實行檢舉抗日份子，並波及瀋陽營口各地，被捕者共達一千五百餘名，其中生還者僅十餘人耳。

（三）吉林「大檢舉」 九一八後，北平東北黨務辦事處負責者劉剛中派劉靜嵐，鄭之寬等至吉林，與該地黨人互相聯繫，組織抗日救國會，民廿四年二月初，因匯款問題，被僞滿吉林警察廳發覺，當時被補者有六十餘人，內中毓文中學校長李光漢等四人，均于嚴刑下死於獄中，其他均判結徒刑，至民卅六年釋出，然已精神失常，身體殘廢矣。又民廿三年五月吉林磐石縣境，王殿臣等率衆欲破壞鐵路，機密洩露，被日軍逮捕，罹難者達數千人。

（四）哈爾濱事件 民廿六年十二月哈爾濱之愛國志士數人，與松黑一帶義勇軍約期舉事於哈爾濱北側之松浦，受漢奸董某密告僞滿濱江警察廳，動員檢舉下，捜殺殆盡，無一倖免，此即所謂「一二·三一」事件是也。

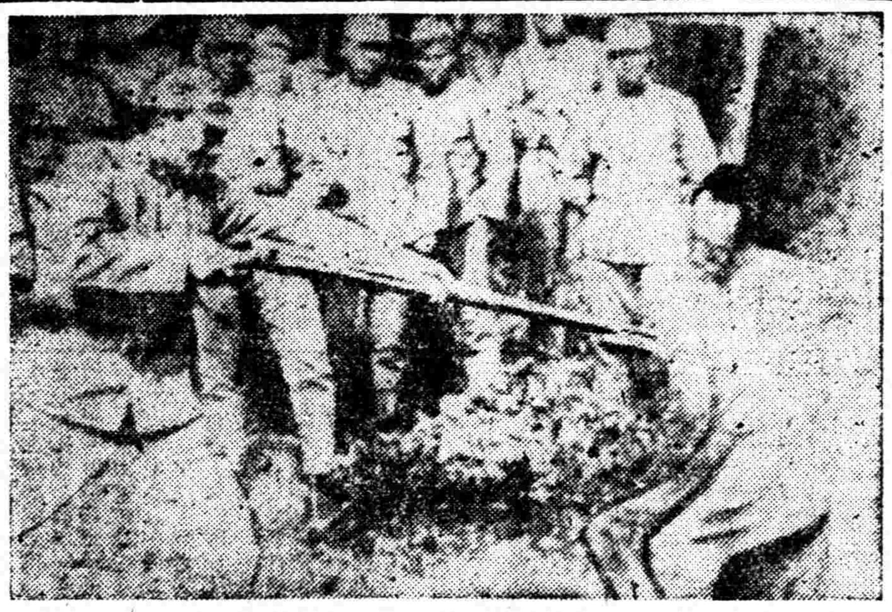

圖（一）中為遊擊隊被日軍剝去衣服活活刺死之慘狀令人毛骨悚然

（五）東邊道大討伐 民廿三年至廿五年，廿七年至廿九年，日軍於「東邊道」，兩次大討伐，受害者約六千餘人，焚燒村落房屋不計其數，當時日軍中有稿越中佐者，專嗜殺人，被其手刃者約一百五十人。

（六）敦化大掃蕩 民廿五年多，日軍開始對敦化至鏡波湖地區之「大掃蕩」，指揮官月野中佐等，燒村殺人，慘絕人寰，受害者多至三四千人，村舍成墟，災民遍野，且時值隆冬，受凍餒而死者更莫能計其數。

（七）陳翰章事件 民國廿七年夏吉林中學教師陳翰章，被迫起義，聞風感應者達四五千人，活躍於吉林中部山林地帶，以是日軍大舉「討伐」，陳部力不能抗，多死於難，退隱蘇境，翌年春復出擊，曾刧奪敦化及明月溝等地僞軍警之武器，後因受敵僞軍之追擊，退至敦化東面大荒溝地方，彈盡糧絕，陳受僞自殺，所部大半被屠殺。

（八）一二，三〇「大檢舉」 民卅年十二月卅日，敵僞于東北全境發動「大檢舉」，被檢舉者總數達三百五十五名，後交僞滿司法部處理，起訴者一百九十三名，不起訴者八十七人，判

（九）平頂山慘案 民廿一年陰曆八月十五日夜，唐聚五部等勇軍進攻撫順煤區，會平頂山經過，主事人曾誠一假借被竊盜名義，勾串當地日軍警察及煤礦日人等，集合平頂山千金寨東山，於十六日下午二時，集中平頂山西側山崖下之西山全體村民三百五十戶，約五千民，縱火焚燒，並以機槍掃射復街上西山，於亂屍叢中，以刺刀刺殺重傷未死者六十餘人，得生者僅十餘名，關於此案，本年八月，東北保安司令長官部，最近也捕獲與本案有關之戰犯唐田繁，高橋慶雄，西山茂仲及拓植學等四名。

（十）「關東警局罪行」 據「關東局施政卅年史」（民廿五年昭和十年版）第廿四章第五節滿洲事變，與關東局警察官檢舉反滿抗日份子，及宣撫工作所載」稱：東北之政治「匪」，思想「匪」，宗教「匪」等廿五萬，在日軍實施對反「滿」抗日份子之大剿滅時，相繼拘捕「正法」，內中並詳載人「犯」姓名逮捕年月甚詳。

圖（二）被日軍殺害之同胞頭顱排列行中以作日軍之「慰靈祭」的慘狀（中國社攝）

（十一）萬寶山慘案 萬寶山慘案，於民廿年春開始，亦爲日本侵華主要事件之一，其經過情形，歷史上均詳載記之，近悉此慘案之禍首鄒永德，即事件發生時利用韓人以擴大事件者，已經爲新六軍督察組補獲，送交長春警備司令部軍法處訊辦中。

其次 此次東北督導組對於敵僞在東北實施毒化政策之眞相，來作一詳細之調査，錄「九一八」事變以前，日人利用「滿鐵」附屬地租界地爲據點，包庇運售大量毒品，日總領事不予禁止，反獎勵日商販賣，至民廿一年，僞滿政府爲謀增加其財政乃樹立鴉片專賣制度在僞經濟部內，設立專賣總局，下設專賣署，及專賣局，（共一百〇八局）專賣分局（共一百九十局），許可之烟館爲二千一百所，販賣鴉片量爲一千三百萬兩，製造毒品工廠在瀋陽，鴉片原料地方爲熱河，其製造之大量鴉片，以「福，祿，壽，喜，松，竹，梅，蘭」等商標，獎勵推銷，民國二十七年停止，鴉片專賣，移交「民生部」，成立「禁烟總局」，下設「康生院」百四十五所，「管烟所」一千八百所，至此鴉片公賣制度，表面上撤消，實由「民生部」公賣，迨至太平洋戰爭後，日人變本加厲，收入，廢止各地之「康生院」，擴充雅片栽培地區，除熱河省外，增加雅片之產出數量，又復盡遼寧，遼北，吉林等省，實行大量栽種罌粟，並大量輸送至南京上海一帶傾銷，至有關鴉片之日軍罪犯，有主張鴉片專賣者，有實施毒化者，內中包括主張在求鴉片生產者，問禁毒主謀者，遼寧遼北吉林栽種鴉片之罪魁禍首，本長四郎，南京上海一帶鴉片販賣者津末主二等數十人。

市參會工務委會昨開二次會　討論市交通工程問題

【本報訊】市參議會工務委員會於昨日下午四時半，假參議會會議室舉行第二次會議，到議員奚玉書等十餘人，工務局長趙祖康亦前往列席，由奚玉書主席，除商討大會移交案一件外，並有臨時動議三起，玆誌於後：㊀准市府函送重建恆豐橋情形，請審議案，是案並請趙局長詳述實況及所需款項，趙氏謂：此橋因年久失修腐壞，現擬改用鋼骨水泥重建爲能載重二十噸之永久性之橋樑，所需建修費約八億元，並擬於明年再建長壽路橋，後經討論結果，決議照案通過。㊁唐參議員世昌臨時動議：請求交通部撥給京滬公路屬於本市範圍內之建築材料及經費案，決議函請市政府向中央設法請求撥補之。㊂臨時動議：關於本市工務方面建設經費在預算範圍之內，應請財政局儘先籌撥，以利施工案。決議照案函請市府辦理。㊃嚴參議員以霖臨時動議，各主要道路時形式房屋，有礙交通，應請工務局計劃拆除，惟對被拆房屋之業主，應向其徵收受益費案，決議通過，送請工務局提出計劃及概算，於下次會議討論。又趙局長對本市棚戶之現況，亦加說明謂：本市棚戶原有三萬戶，現增至六萬戶，其中違警者有五千戶，將予以拆除，擬自十一月起請地政局負責辦理手續，以便實施。至六時始散會。

市府謀抑止　肉·麵價上漲

本市肉價陡漲，市民之欲食肉味者，望肉興嘆，吳市長以肉價向與糧價相聯系，今糧價步降而肉價猛漲，殊爲不合情理，昨日下午特召鮮猪行業，鮮猪販賣業及鮮肉業公會負責人談話，交換意見，據該業商人表示，肉價上漲之主要原因爲蘇北一帶猪隻，因戰事關係來源不暢，故欲求肉價下降，必先疏通來源云。

社會局爲抑平麵粉價格保障基本民食起見，已着手調査本市麵粉之需要，準備籌辦麵粉配給，據悉調査結果，全市切麵作坊共九八〇家每日需粉五六四八包，大餅攤一九一二家，每日需粉二三〇〇包，餅干廠九十七家，每日需粉二八〇包，糕餅店五十六家，每日需粉二〇〇包，社會局已決定按照議價配給以上名業，每日麵粉一萬二千包以上，以供應大衆食用品之原料，并嚴限其價格，不得上漲，防止囤積操縱，亦訂有具體計劃云。

美軍法庭審德戰犯　青山晴光出庭作證

納粹戰犯二十七人，被美以危害盟國罪控告，審訊以來將近一月，昨日由前日軍聯絡官青山晴光出庭作證，追述德日間諜在上海之活動情形，在上海渠等獲得情報甚多，係先送到漢口轉送第三空軍司令部，再由漢口轉送到南京日軍部，或逕送至東京，在德國未投降時，德人即已受日軍之僱傭，在日人之下工作，德國投降後，德日間諜活動如故，並由意大利人任電訊員擔任通訊工作，青山晴光當時任聯絡官，故知之甚詳，渠先後受檢察官與辯護律師之詰詢，各納粹戰犯旁坐聆聽，並有書寫筆記者，該案定今晨再審。

中國石油公司辦理　石油消耗登記　美運到機件交甘礦局應用

國營中國石油公司，近以本市柴油來源稀少，一般工廠及交通航運企業供應時處中斷，捜購困難，供應不足，影響用戶甚鉅，爲設法對正當用戶充裕供應起見，特舉辦需用柴油之工廠交通航運企業，每月需用柴油數量及用途登記，俾資按照實際需要加以分配，據公司負責人語記者：戰前國內石油來源，悉仰給英美各國，自太平洋戰爭起時，來源中斷，惟一供應地，即爲甘肅油礦。勝利後，石油用途更爲需要，而甘肅油礦之產量，因限于機件未能增加，故目前該公司向美力供西北所需，日前由美訂購之煉油機件一批，業已由美抵滬，頃正轉運西北途中，一經抵甘肅，即行裝置，則該礦之石油產量當可激增，至接收之台灣高雄煉油廠，範圍雖大，然以勝利前因軍事上的關係，遭盟軍炸毀，損失慘重，一時不易修復，故無從計其產量，至東北錦州之煉油廠，內部機件，於敵人大亂中，被搶盜一空，恢復之言，當非短期內所辦到，而國外石油來源，亦未暢通，因此各機關對石油需量不得不加以限制，至若來源一經暢通，當可自由運用云。

路局大舞弊案今開審

轟動全滬之路局材料處一億二千萬元大舞弊案，月前一度初審，旋因承審推事梅爾和政證遺和，因一再展期，現決定於今日上午九時在地院再度審理，據悉，此次審理後，即可定期判決，預料今日地院門前又將人頭擠擠，盛況空前矣。

空運第二大隊昨十週年慶

駐江灣機場之中國空軍空運第二大隊，前身爲轟炸第二大隊，抗戰初期即負盛名，八一三滬戰，該大隊轟炸海面與江面日艦，及虹口日軍司令部，爲本市民衆所目覩之壯烈轟炸表演，此後歷次參加武漢會戰及湘北鄂西等有名之戰役，抗戰勝利，該大隊奉命改編爲空運大隊，改用C47運輸機由汪治隆任大隊長，昨爲該隊成立十週年紀念日，特於江灣五角場該隊俱樂部舉行舞會，以資慶祝云。

晉成錢莊昨復業　杜月笙等均往賀

晉成錢莊經財政部核准復業，於昨（十六）日正式開幕，海上聞人杜月笙等，前往道賀者達千餘人，車水馬龍，盛極一時，據該莊係匯劃錢莊，規模甚大，第一日收款達兩億元，董事長唐續之，總經理劉哲民，均爲金融界鉅子，該莊設於本市河南中路五八〇號云。

港務整委會　昨開第三次會議

> 擬滅竊風實施辦法，交有關機關研究。疏濬河道整理碼頭，由濬浦局等迅速辦理。調查倉庫堆存情形，並增加大小駁船。

上海港務整理委員會，於十六日上午十時在市政府會議室舉行第三次會議，出席者：主任委員吳國楨，工務局長趙祖康，公用局長趙曾珏，關務署長張福運，濬浦局長丁貴堂，江海關長□管，行政院善後救濟總署上海分署長劉鴻生等，二十餘人，吳主任委員國楨主席，行禮如儀，報告事項外，玆探誌討論案如下：（一）查緝警衞組提，擬具上海港內撲滅竊風實施辦法，可否施行，請公決案，決議：提案內容今送各輪船公司及有關機關研究，於一星期內提出意見，送會討論。（二）准市府函發市參議會函請本委員會有關各局疏濬河道，調整碼頭，疏通倉庫，提請討論案。決議：請濬浦局將疏濬測量河道及海事組最近調査各碼頭，通知業主限期修理情形，函交本會轉送參會備查，旋聯合勤務總司令部第一補給區司令部業務員中青報告市區軍用倉庫數字，主席當即提議：從速調査各倉庫堆存情形，俾設法騰空，並由會飭切實調査所用倉庫業主，俾訂約租用或發還。對於戰後港內駁船數量及行總僱工裝置中之大小駁船，據劉委員鴻生報告計有五九七艘，如能全部完成，或能解除港內運輸一部份威脅。對公用局上次所提如何分組管理碼頭倉庫案，工務局方面，此次會擬具意見送會，因時間關係一併提付下次會議討論，至十一時五十分散會。

昨再審司法巨奸張韜　毛逆鐵梅等定期宣判　三小漢奸昨分別判刑

【本報訊】僞最高法院院長張韜漢奸案，昨由高院曹駿推事開庭續訊，張逆現年六十一歲，浙江嘉山人，原係國民黨員，戰前素服務於司法界，抗戰軍興，忽爾變節，通謀敵國，民國廿七年安福系巨漢梁逆鴻志，溫逆宗堯組織僞維新政府，即任僞立法院立法委員兼僞經濟委員會委員長，至廿九年三月，汪逆兆銘，陳逆公博組織南京僞國民政府時，又轉任僞最高法院院長，至敵僞瓦解日止，由淞滬警備總司令部拘送軍統局轉解高檢處偵查，昨日張逆受鞫時，態度頗唐，庭上訊問年齡籍貫後，曹推事首論被告有利證件，已由立法院調來計有華中通訊公司辦法，水電條例等卷，報告各家查報告，囑被告當庭查閱，張逆閱一份，當即狡辯稱：被告僞職內，對僞行政院及立法院各案完全不知，此項報告，均主張由僞立法院審查報告，於國家民族均無不利，此項報告，並以上此案何待調查證明文件，諭改期再訊。又昨日審訊者，尙有僞首都警察廳督察毛逆鐵梅。昨審訊時，對任僞職，供認不諱，惟辯稱：係奉中央地下工作人員之命令，爲協助各地下工作同志安全，不得不藉此掩護等謬論，旋由被告律師答辯一過，庭諭該案審理終結，定本月二十三日宣判。千叔賢。兪建民兩漢奸案審結，定本月廿三日上午九時宣判。

【又訊】三小漢奸昨經高院判決　僞上海市民衆獻機運動委員會總務處長郭人傑，暨僞經濟局調査員樂家駿，各處有期徒刑二年半，褫奪公權二年，全部財產除酌留家屬必需生活費外沒收，僞市財政局稽査長豪處有期徒刑三年，褫奪公權三年，財產沒收。

貧病孕婦福音

滬西康定路餘姚路口，康星平民婦孺產科醫院，爲服務社會，造福人羣起見，特於每日下午二至四時爲貧病送診，號金一百元赤貧完全免費，該院並贈發包費生產券，憑券掛號接生針藥棉花紗布費一共在內兩萬元，產前檢查每週一次，產後復診普通三次均不另收費，住院者再連房間七天在內共收五萬元。

行總救濟貧黎　特組寒衣委會　請難民担任縫紉工作　所需原料由總署配撥

行總上海分署，爲設計衣裳救濟貧黎，特組織衣着計劃委員會，聘請各界名流及熱心人士共策難民衣着成製救濟事宜。該會於本月十五日下午三時半假本市理查路上海分署召開第一次會議，出席吳市長夫人代表江兆平女士，行總上海分署王副署長人麟，聯總上海分署代表納氏及該會全體委員，首由行總上海分署王副署長人麟，聯總代表納氏先後致詞，王副署長除闡述該會成立宗旨並希各界多多指導共襄善舉，繼由行總滬分署振務主任李規庸報告最近製衣縫工作籌備情形，會中全體一致公推吳市長夫人黃卓群女士爲主任委員，江兆平女士爲總幹事，大人唐冠玉女士，爲該會正副主任，展開初步討論籌，縫製標準，分配對象，布料數量各項問題，至五時許方散會。

又悉行總上海分署頃已商請本市提籃橋上海監獄及漕河涇難民收容所擔任寒衣縫紉工作，所需原料除由行總分署所指定之中紡公司一千六百餘匹外，總署另配撥外國布料五百卅餘匹，美棉五十八包，預計可製寒衣四萬套云。

一讀者來函質疑　抗屬應否繳「槍械捐」？

編者先生：敬啓者，鄙人自抗戰軍興，即參加國軍，即無功勞，亦不無苦勞，玆故居强徵槍械捐，對鄙人家屬，亦取同樣措施，查優待抗戰軍人家屬，早經國府明令規定，此項捐款，是否需徵？又該優待抗戰軍人家屬之條文如何？法律上是否有據，素仰貴報爲國與所寄，爲民喉舌，用特不揣冒昧，敬請先生賜予揭諸報端，爲禱。即祝撰安

淞滬警備司令部稽査處第二科毛英敬上十，十五

聯總助華新式漁輪　五百餘艘業已購妥　現均停泊澳洲　正將分批駛華

聯總協助我國漁業建設之首批漁輪，迄昨日爲止，已有二十八艘抵滬，其中八艘已數度出海試捞，成績尙佳。昨據行總宣稱：聯總頃來電通知，助華新式漁輪，五百餘艘，業已購妥，現均停泊澳洲，正準備分批駛華，據該署管理漁船之負責人告稱，在美購就之漁船，另有百餘艘，亦將分批駛華，又稱：此次漁輪所有權仍屬聯總，俟聯總結束，當可洽商轉讓，現來華漁輪由行總與農林部合組管理處共同管理，以訓練漁業人才，其中一部特轉租各漁業公司，分配數量原則係以沿海各漁場生產量爲根據，並無地域之限制。又悉：向行總申請購買漁輪之各漁業公司，已有三十餘家，另有漁業團體及學校，亦有十餘單位云。

強化紡織管理機構　吳兼主委昨視事　人事不擬更動積極推進工作

經濟部紡織管理委員會主任委員束雲章辭職照准後，即由行政院長宋子文委令吳國楨兼任，蓋吳市長對於食米，食糖食油等漲風之抑制，均先後獲有成效，此次紗布上漲，威脅民生至鉅，爰令吳氏兼任，期能加强紡織事業之管理，使棉紗棉布價格穩定，以安民生。吳氏接令後，會與經濟部長王雲五，中紡總經理束雲章等，對抑平紗價交換意見。昨日上午九時，吳氏前往江西路該會辦事處正式接事，首由前主委束雲章迎入辦公處辦理交替手續，次由束氏介紹該會高級職員與吳氏會見，吳氏當即表示此次奉命接主紡管會，尙望共同合作，抑平紗價，所有人員不擬更動一名，吳氏勾留一小時，即赴市府主持第三次港務整理委員會會議。

產銷報告移供參考 吳氏於上週曾召集紗廠，棉紗復業等各生產商及消費商之意見，並令在市府舉行抑平紗價會議，聽取各廠商將過去六個月生產情形及消費狀況，暨現有存紗生產數量，限期造呈表册，送府備核。玆悉該項表册呈報限期昨已屆滿，吳氏對於各業報告，將移由紡管會審查，作爲供應棉紗之參考。

紗布南運數量決定 又紡管會辦理輸往華南紗布廠商登記，業定今日下午五時截止，昨日起已派員覆查。所有表格則限二十日交齊，二十五日審查登記廠商資格，如經審查合格，本月底可望有第一批紗布輸往華南。並悉輸往華南紗布數量，業已參酌二十五年及二十六年度生產狀況，決定每月輸往棉紗二，九六七件，棉布七五，六四七疋。

金市萎靡　債市平疲　美鈔黑市成交亦稀

昨日金市晨開徘徊，嗣以央行壓力復施，行情盤旋不振。初由二二一萬元升至二二一萬五，後央行配價二一九萬五，售一三〇條，黑市步降至二一九萬。午收盤方稍有抵補，價回至二一九萬八。下午買戶稍有垂青，行情略堅，以二二〇萬五千做開，昨日美鈔黑市價在四一五〇元，成交不旺。港幣多頭頗有了結，價低至八九〇元有賣出。統一公債晴市，昨日晨開步步向上，後卽步回。銀行帮見低一，結果丙種挫小五十元，甲乙種亂稍有進吸，但鐵業帮吐售不稀。一平，丁種降七十元，戊種微跌。

本市工商督導處　籌備處已先設立　渝督導處亦將提前設立

上海工商督導處，自經處長歐陽崙氏兩度來滬與各方聯絡後，昨據記者獲悉：該處已先行設立籌備處，積極進行組織，預定本月下旬可正式成立。又據中時社南京十六日電：經濟部王部長頃已接受重慶工業界人士之請求，提前設立重慶工商督導處，於本月內即成立，並已內定陳郁爲處長。

空方壓力重．華股盤旋小挫

華股昨日晨開尙堅，嗣以空方壓力甚重，賣氣籠罩，市情萎靡，上落在半成間，迄午收盤各比前市略低，僅信和微升。永紗開時七七〇元爲最高，低見七四六元，後市午收七五九元，挫小五元，結果站七五五元。信和前市高做三四二元，下午退至三三六元，挫小四元。美亞由四一四〇元開出，至九元，最疲，新光，勤興各跌五元。景福，大通降十五元，下午收跌，下午退至四一八五元，低見四〇五元。軋平，後市鮮有波動，亦各微降，僅中紡跌回，終比前市仍軋小。化工股泥稍升一元。

銀根仍緊，俏外股續下降

昨日銀根仍緊，外股仍形虛軟。怡紗小三〇〇元，英聯降一五〇〇元，會德豐跌五〇〇元，鋼業降三〇元，業廣微挫，紙業，航業略升三五十元。

由日運來人絲　今起開始配售

關於由日本運來之人造絲四千八百箱，爲本市各絲廠商最感需要之原料，中央信託局昨已核定配售辦法。其配售對象係依下列程序：（甲）以人造絲爲主要原料之製造廠商，（乙）以人造絲爲輔助原料之製造廠商，（丙）販賣人造絲商人。配售次數，暫定每星期二次。據悉第一次配售將自今日起開始。凡欲購買之廠商，均可向該會申請塡表，由該會派員複查其實際需要情形後，即予分配。至配售價格，將逐日評定，懸牌告示云。

昨日絲市　參差不一

昨日廠絲市價稍有參差，八吉分及七五分相差距離漸近，中級及千經價未更。人造絲一百廿號銀烏牛光及七十五號金雞牛光獨好十萬元，其餘均跌五萬至十五萬元，綢緞轉見穩定，被面供求平衡，無有上落。

米市梗定秈疲　白元鋒鋩獨露

昨日米市，南北二市場共到米萬餘石。本街胃活躍，貨主趁機扳持，結果梗米提高發次，秈米開盤尙削一千元，白元陰化酒戶需要尙殷，犯升五千元。黃豆銷暢吸胃平淡，形勢軋小一千元。蠶豆到旺，低落二三千元。生仁略呈軟化。小麥，麵粉黑市突見漲風。食油甬閩二帮續辦，喊起二三千元。

紗市起伏隘狹　棉布略呈堅秀

現紗市況，昨日晨開徘徊堅定，嗣稍回落，各紗在狹隘範圍內盤旋，並鮮榮辱。因本市衫襪廠對細紗略加收吸，故細紗告挺秀，四十二支藍鳳，水月各升二萬元。二十支雙馬僅有一二萬元上落，終見軋平，餘仍平疲不一。十六支光明，紅鵰等均回小三五萬元光景。棉布以另星進胃不稀，嗶嘰細布各呈堅秀。

王沿津氏東北觀感　經濟秩序日漸恢復　工業原料最感缺乏

經濟新聞社社長東北行轅經濟委員會專門委員王沿津氏，最近應張主任委員嘉璈電約飛瀋，日前返滬，發表東北觀感如下：㊀東北九省民衆愛國心理，不下於關內，希望和平尤爲殷切。㊁東北九省之經濟秩序，已日漸恢復。㊂瀋陽金融狀況良好，子金低廉，一般人民均無利息負擔，當局盼年青有志之士前往埋頭苦幹，建設新東北經濟頭腦，投資家無存在可能，故東北可稱爲「實幹家」的樂園。㊃東北工業雖遭摧毀，然亦不必太可惜，因日本過去之經濟建設，完全配合其軍事侵略，如照常維持，與我國國情亦不合，實有重定經濟建設計劃之必要。㊄東北最缺少者，爲棉布與工業原料，可運往者爲雜糧，當局歡迎以貨易貨。

經濟簡訊

△上海市銀行學辦之家庭工業貸款，其每戶貸款數額，最高原爲國幣二百萬元，現奉院令，改最高額爲五十萬元。

△工商貸款銀團錢莊方面已成立五組，銀行方面已成立三組，共計八組，銀行二十九家，信託公司一家，共計六十九家。每家以兩億計，貸款總額可達一百三十八億。

行情表

十月十六日　單位法幣元

金銀

項目	價格
赤金晨開	[illegible]
最高	[illegible]
最低	[illegible]
收價	[illegible]
午收	[illegible]
央行配售	[illegible]
銀元	[illegible]
銀角	[illegible]

利率

項目	價格
中央銀行利息掛牌	六角
貼現（千元）	五角
拆放日拆（千元）	五角
錢業公會日息掛牌	[illegible]
拆息（每元）	一角七分

外匯

項目	價格
中央銀行外匯掛牌（進）	[illegible]
（出）	[illegible]

外幣

項目	價格
港幣	[illegible]

公債

項目	價格
美票官定價	[illegible]
午價	[illegible]
港票三〇年	[illegible]
港票三六年	[illegible]
港票三七年	[illegible]
統甲 開市	[illegible]
統乙 最高	[illegible]
統丙 最低	[illegible]
統丁 最後	[illegible]
統戊	[illegible]
（出）	[illegible]

外股

項目	價格
（出）	[illegible]

華股

項目	價格
怡和紗廠	[illegible]
英聯	[illegible]
會德豐	[illegible]
怡啤	[illegible]
紙業	[illegible]
航業	[illegible]
鋼業	[illegible]
新亞藥廠	[illegible]
大中華火柴	[illegible]
華豐搪瓷	[illegible]
中國水泥	[illegible]
大通紗廠	[illegible]
中紡紗廠	[illegible]
永安紗廠	[illegible]
信和紗廠	[illegible]
統益紗廠	[illegible]
榮豐紗廠	[illegible]
中國內衣	[illegible]
新光內衣	[illegible]
景福衫襪	[illegible]
景綸衫襪	[illegible]
勤興衫襪	[illegible]
五和織造	[illegible]
美亞綢廠	[illegible]
中國絲業	[illegible]
永安公司	[illegible]
麗安百貨	[illegible]

米糧

項目	價格
無錫白粳	[illegible]
常州白粳	[illegible]
又	[illegible]
昆山白破	[illegible]
又	[illegible]
溧陽白稻	[illegible]
又	[illegible]
角里杜尖	[illegible]
太倉	[illegible]
西塘	[illegible]
常州	[illegible]
同里	[illegible]
周莊	[illegible]
上海埠尖	[illegible]
本廠	[illegible]
又	[illegible]

食油

項目	價格
白元	[illegible]
溧陽	[illegible]
松江陰元	[illegible]
江北客元	[illegible]
靖江白尖	[illegible]
蕪湖	[illegible]
青島生油	[illegible]
又	[illegible]
又	[illegible]
開封豆油	[illegible]
大昌	[illegible]
大有	[illegible]
大連	[illegible]
又	[illegible]
大昌清油	[illegible]
又	[illegible]
小車麻油	[illegible]
大車	[illegible]

燃料

項目	價格
烟煤提塊	[illegible]
烟煤篩塊	[illegible]
白煤屑	[illegible]
白煤小子	[illegible]
上等烟煤屑	[illegible]
普通烟煤屑	[illegible]
煤球（高貨）	[illegible]
煤球（中貨）	[illegible]
煤球（次貨）	[illegible]
蒲包炭（担）	[illegible]
塊炭	[illegible]
硬柴（担）	[illegible]
松柴	[illegible]
雜柴	[illegible]

棉布

項目	價格
時裝圖標準布	[illegible]
紫華夢標準布	[illegible]
金九鼎清水漂布	[illegible]
一定如意漂布	[illegible]
大鵬元細布	[illegible]
龍頭細布	[illegible]
鵬千藍布	[illegible]
大鵬藍布	[illegible]
馬球元色嗶嘰	[illegible]
四君子嗶嘰	[illegible]
大明褲衫府綢	[illegible]
十二磅ABC細布	[illegible]
美亭士林	[illegible]
鵝鷄士林	[illegible]
桃花女士林	[illegible]
紅歌女士林	[illegible]
大陸深士林	[illegible]

棉紗

項目	價格
四二支藍鳳	[illegible]
四二支水月	[illegible]
四二支寶光	[illegible]
四〇支藍鳳	[illegible]
三二支藍鳳	[illegible]
三二支銀月	[illegible]
二〇支特雙馬	[illegible]
二〇支水月	[illegible]
二〇支藍鳳	[illegible]
十六支光明	[illegible]
十六支紅鵰	[illegible]
十〇支童子軍	[illegible]
十〇支金寶星	[illegible]

棉花

項目	價格
太倉花	[illegible]
彭家坡	[illegible]
漢口細絨	[illegible]
白洛去（羅比幣）	[illegible]

廠絲

項目	價格
83 高勻度絲	[illegible]
81 高勻度絲	[illegible]
78 高勻度絲	[illegible]

人絲

項目	價格
75 高勻度絲	[illegible]
普通五担	[illegible]
普通另担	[illegible]
千經五担	[illegible]
千經另担	[illegible]
一二〇號天橋	[illegible]
一五〇號金環星	[illegible]
一二〇號金三馬	[illegible]
一二〇號金三馬	[illegible]
一五〇號金三馬	[illegible]
一二〇號銀烏牛光	[illegible]
七五號金雞牛光	[illegible]
一二〇號銀烏	[illegible]
一〇〇號銀烏	[illegible]
一五〇號銀鶴	[illegible]

綢緞

項目	價格
美亞被面（現貨）每百	[illegible]
餘誠被面	[illegible]
大成格子綢	[illegible]
大華呢	[illegible]
協興黑白綢	[illegible]
紅運軟緞	[illegible]
麗華綢	[illegible]
寶綸綢	[illegible]
杭紡（每兩）	[illegible]
杭羅（每兩）	[illegible]
沖電力紡每疋	[illegible]
鋼扣紡（每疋）	[illegible]
普通洋紡（每疋）	[illegible]

日用品

項目	價格
箭刀肥皂	[illegible]
固本肥皂	[illegible]
光華家用皂	[illegible]
黃祥茂百塊	[illegible]
亨利	[illegible]
牛牌	[illegible]
光華	[illegible]
白禮氏洋燭	[illegible]
寶塔	[illegible]
雞牌	[illegible]
美麗火柴	[illegible]
玫瑰	[illegible]
南京	[illegible]
上海	[illegible]
宿蠶	[illegible]
採菊	[illegible]

西藥

項目	價格
安凌賜保命補針	[illegible]
又補汁	[illegible]
肝百靈補針	[illegible]
又補汁	[illegible]
德國丁蔘膏（每打）	[illegible]
賜保命丸	[illegible]
雙桃牛痘	[illegible]
龍虎牌痧藥	[illegible]
克寧奶粉	[illegible]
克利西佛	[illegible]
加當片	[illegible]
阿司匹林	[illegible]
凡拉蒙針	[illegible]
消治龍針	[illegible]
消治龍片	[illegible]
消發地亞淨片	[illegible]
維他賜保命	[illegible]
沃古林眼藥水	[illegible]
興奮〇〇六	[illegible]
淡金油	[illegible]
萬金油	[illegible]
頭痛粉	[illegible]
八卦丹	[illegible]
一天膏	[illegible]
阿尼西林	[illegible]

覺悟

照片展覽會

偉大的親愛 第二次 家庭照相·晉容宛在

☆在這許多的照片中，我特別注意祖父的一張遺影。蒼老的臉面，枯草似花白的頭髮，多皺紋的面頰，嘴角掛着一絲眞摯偉大的微笑。我想起祖父生前的瑣事，他的熱心公益，致力於地方事業的精神，對待我的溫存的關懷，我是永遠不會忘記的！祖父敎我曲園的詩，唐詩，爲我講解「論語」，使我今日能執筆作文，至少是他給我下了的根基。他愛好古錢幣，收集了不少各色的錢幣，爲着我的愛好，他就統統給我了，讓我玩賞。（胡訥）

★我望上着我親愛的祖母的照片，她對家庭的任何家務，眞是鞠躬盡瘁，死而後已。在我十二歲時，死神把我慈祥的祖母奪去，到臨終時，快將凍結血液枯乾的手，硬硬的把我握住，對父親說：「阿青最可憐，自小就死了媽，要把她好好地撫養着；管敎着；我死也放心」，一字一字的從她乾燥的喉中發出來，相隔不多時她才吐出了最後的一口呼吸，與世長逝了。（馮雯）

☆秋夜，一個値得記憶秋夜，小溪般蕩着悠揚的曲子，秋風唱着悲壯的戰歌，月光照着這座孤小的破廟，照着躺在地下的父親，他眼底湧出了晶瑩的淚珠。父親病重了，我的心更碎了，「孩子你記着今天的月夜，你記着當今的國難家仇，你認淸那不共戴天的仇敵，我：…一刻都不離開你，這是我給你的唯一遺產，」父親戰慄着，掙扎出極微小的聲音，伸出樹棒似的手，顫抖着。遞給我一樣東西，父親的「一張照片」，我哭着，我痛哭狂喊着「父親：…」未聽着父親的回答，只聽着，凄愁的漢水聲，和悲壯的山風聲，牠們代我發出了無限的，凄慘，悲壯，和憤怒的歌曲。（流水）

☆三年前的春天，當我要離開溫暖的家而投身到大都市懷抱的時候，我偸偸地把爸爸壓在玻璃底下的照片帶在身邊，猶如偸了戀人的相片一樣，感到有一種快意涵藏在心頭。—我慣在夜深人靜之時，輕輕地把它從皮夾裏取出來，在閃爍耀眼的電燈光下細細地端詳—那滿含希望的眼睛，微笑的嘴，是多麼的可親可愛，是慈祥的象徵，—直到眼睛發了花，才肯再鄭重小心地放進皮夾裏。在這一夜，我一定很酣睡，而且一定有一個甜蜜的夢—夢見我和爸爸在一起過着快樂的生活。但是夢必竟是夢，當甜蜜的夢幻滅了的時候，便是痛苦的開始。在歷盡了千辛萬苦和種種折磨後的爸爸，終於患了病—吐了血死了。（羲崙）

☆八一三，永不能忘記的這一個慘痛地八一三，當炮彈爆裂在江南泥土的時候，不幸我們母親竟被它所吞噬了。母親殉難以後，連屍骨都沒有，這是人間如何慘絕的事。第二年，我和父親回到破碎的家裏，從地上收拾起一張已經褪色的照片—母親的遺像—不知是什麼時候被誰丟在地上的。「唉：…」父親手裏捧着照片長長地歎了口氣，眼圈上快地變成了微紅色；亮晶晶地眼淚終於禁不住湧了出來，我也哭了。（魯羽）

☆四叔父客堂中的屛門上，原來掛着天官像一幅，及隸書聯一副，現在此兩物都不見了，只見到一張叔父的遺像照片。遺像攝得極好，和在世時一樣。我四五歲時，母親常帶我到叔父家裏去玩，那時叔父住在滬南喬家柵，我見叔父睡在籐榻上休息，叔父叫我到榻前，問我道：「軍軍，你玩皮嗎？玩皮的話，我把蠟燭點在你的肚內。」當時我聽了以後，害怕得很，有多時不敢到他家去裏。及長我入郵局服務，白日在高中讀書，晚上在郵局値夜班，每天傍晚乘車至郵局，常見叔父挾了敎授講義及學生文簿，踽踽在四川路上。我勸叔父乘公共汽車以節勞，叔父說：「我體尙健，還能步行。」一抗戰八年中，叔父故居在滬南夢花街，以地屬淪陷區，故從未回去居住。叔父說：「賈氏子弟，淸白不作漢奸，故居能否保存，可不問。」（賈觀軍）

作者羣：胡訥，馮雯，流水，羲崙，魯羽，賈觀軍。

一片癡情

華毓 王槐德 莘迅 王一德 蔓草 孫積昌

▲夢幻地，迷糊地，唸着你的名字，癡獃地望着你苗條的背影，你就靠在那白石的欄杆上，湖水在你脚下舒卷，黑白相間的外套，在暮色中飄拂。我再喊你—稍許響了些，你仍不回過身來。我惱啦，你那滿肩的長髮飛舞着，好你撩着我鼻尖，你仍不覺得麼？淸秀的臉調皮地側向左手託着下頷，唇角逗着不經意的笑，喃喃地似乎在說什麼，可「我聽不淸哪，你望着，依戀地望着湖的那邊，「你期待什麼？你期待什麼？」你仍不睬我！我眞的惱了哪。你是從不這樣的呀我狠扳你轉身，看你胖了還是瘦了：…一張照片後面，你娟秀的字跡；」毓，你回憶過…」（華毓）

▲一本舊書中，夾着一照片，被我無意中翻了出來。照片是美麗的。我凝視，用惘然的心情凝視：春天，龍華桃園中的花樹下，有一個少女微斜着鬢髮蓬鬆的頭，面靨上露着淺笑，靜靜地站在那里，—我從照片上看到了這以往的情景：…你看，她斜着頭淺笑的意態多麼美！（王槐德）

▲黃浦江畔，我們緊緊地裹着大衣，默默地走着，千言萬語藏在我的心底，但卻一句話也說不出來。她低下了頭，羞澀地給我一只精緻的信封：…回來，我用急切的心情打開了信封，裡面祇有一張她的照片：眼珠是烏亮亮地，臉部的表情很莊重嚴肅，可照片的背面，有着一行秀麗的字：「眞理的世界，是從奮鬥裏得來！」：…四年過去了，我再同到這個汚俗的都市，可是再也找不到她的居處。（莘迅）

▲昨天整理了一下書架上塵封的書籍，檢出一張五年前的照片；這是我自己的一張小照。翻過來，背面空白的地方顯着一行蠅頭小楷：—謹以至誠之心，將此獻給我底心愛的萍—但是我終於沒有把它獻出，不知在那天竟夾在書中而遺忘了！五年——這照片埋藏在書册中的時期，在我個人是一個夢幻醒覺的過程。醒了，忘去了一切；忘去「夢中的事，更忘去了夢幻縈繞中心的萍：…萍底笑靨在我記憶裏也顯得遙遠了。（王一德）

▲是在一家親戚的宴慶宴上，我初次窺見妳。肩上的長髮柳絮一樣地柔和，飄忽。興奮的來賓一般，妳默然站着觀禮，而妳的眼波卻在代替嘴唇說話，貓一般地挑逗着然而又迴避着人。我見妳微笑了。我知道妳在笑那對面的，死釘着妳大呆子。白鬢也似的短大衣也在顫動着笑得甚麼似的。我還是應着妳，但妳底秋波可不管我了。妳管自走近那架鋼琴彈出一二句歌曲，我很記得那幾句歌辭：『妳是永遠在我心坎上，縱或離開我很遠很遠』是的，我將永遠忘不了妳，即使不知道妳現在在那裏！（蔓草）

▲什麼書？這樣厚！我手裏捧着一册厚約三寸光骨布面洋書，我隨意的翻着，突然的從書中顯出一個光來，這引起了我的奇怪；你，把那發光的處所檢了出來。不錯，是她，在紙片的左下角很明白的題着霞芳兩個字。我把它取過來，正視那相中的像，她又活像着的站在我的面前了。很淸晰的在她臉上仍舊生有溫柔的光澤，在兩條濃濃的蛾眉低下，閃鑠着一雙水汪汪的明眸，還有着玉柱般的挺聳着一枝鼻樑，再下面就是紅菱似的小嘴，映在月兒的臉上，小嘴就顯得更是動人了。我看見她整個的臉上仍是溫順着微笑，小嘴還是微微的顫着，好像有說不盡的話，要對我說。那對水汪汪的明珠，則是直視在我的臉上，像要我回答她是什麼似。這時我的臉猛然地跳將起來，向這個幻影撲去：…（孫積善）

▲忘懷了，民國幾年的春天？這是在公園中用了自動攝影機，照出我倆的合影，妳，出了我倆淺淺的微笑，顯示着內心的甜蜜；遊人羨慕的眼光，射出了羨慕的眼光，妳含羞地低着頭，像那圖中將開的玫瑰。漂泊了一可怕的路程，使妳患上了的肺結核，帶走了妳純潔的靈魂；我的心滿了空虛，悲哀，我想哭！我想哭！但是，我沒有這勇氣，但是，我想忘懷了妳，幾年來的友情使我不忍！（書明）

友情的紀念

邱若音 袁恆誠 凌蕭 海濤

▲一羣的飄流者，爲着環境，沒有讀書的能力，於空閒下來，我們中間的一位謝君希榮，正受過高等的敎育，由他主持我們，囑我們不能拋棄可愛的光陰，須要練習字和書，因爲有了工作就棄了每個人的前程，這不免太可惜了，於是就在這情況下，組織了一個「××針織廠同學聯誼會」，在當天，就拍了一張團體「照片」以作紀念。不幸的事發生在聯誼會成立半年後，謝君於呼呼的北風中，大雪紛紛的時候，離開了我們，向自由的懷抱中去了，我們像失了明燈，黑暗得可怕，終於在歲暮中，每個人把「照片」放在箱中，各自走奔天涯。（邱若音）

▲雯和珍在滬別前夕，以同一口吻，寫在贈我的相片背面，她們這樣寫着：「歲月能沖淡感情的氣息，顚沛能模糊回憶的殘影，希望你在任何的變態下莫忘記幼時的伴侶」。五年來，我由上海漂到異鄉，經過多少磨折，多少苦難，如今我又隨了人羣悄悄的飄了回來！伴我流浪了幾年的小影，又在無意中被發現了，我的感情並沒有被驅散，我的記憶也沒有被毀滅，每每在深夜的時候又使我體味着當年青梅竹馬兩小無猜的情景！也就因這樣，我被陷在極度的苦悶中。（袁恆誠）

▲我們曾經是被稱爲四大台柱的，因爲我們差不多同時會爲一個人支持過幾所學校，好容易支撐幾年，學校畢竟因爲不敷開支的緣故而停下來了，四人中立時有三個人都告失業。在這人海茫茫中，我們都舉起雙手，找尋着倖致的命運，於是C飛奔台灣，W赴定海，S與我仍滯留上海。桌上玻璃板下一張我們四人合攝的照片，那是在我們遭逢到這次職業上重大變遷的上一年元旦日所拍攝的。看到我們緊緊地依靠在一起，回憶中我摸索不出那時大家有何種心意，而於今勞燕分飛，如此相逢，不知要何年何日了。想到這兒我對着照片，目瞪地呆住了。（凌蕭）

▲現在，我在慘淡的燈光下，翻開了那本厚厚的深綠色的照像册，—矮小身材，豬肝色的臉和倘頭，帶了副深度的玳瑁眼鏡，兩隻沉重的睛子遇到深思的時候，老是死釘着牆壁，無論你在他面前怎般的引誘，決沒有一線希望能夠把他的眼子轉動一下—是的，他的確像個思想家，但是當他思潮想過了之後，于是打開話匣子，滔滔不絕地開始他的獨白，再也顧不到別人的意見，從來不考慮別人有興趣與否。他會像黃河裏的急流般，兇猛地講出他所要說的話。同時他又運用兩隻手，不斷地揮動，做出各種不同的手勢，增强說話的語氣。像這樣，他有演說家之風度，可惜他的嗓子不好。我和他是高二同學，日久之後，成了契友。自從他到了江西，投進了學生軍後，經常每三星期通一次信，有一次，他說及軍士生活：…豈知這一封信竟是我們最後的一次通信：…（海濤）

兒時留影

浦增元·霍明·汪洋

病中。又看見了我童稚時唯一的，最堪留戀的照片，——只此一張呵！是那末有勁，那末白壯。大而方的臉，襯着模糊，菱形小格西裝。幼年在無知的樂土中溜走，而今卻顚簸在風沙的日子裏，（現在這件上裝已給了表妹們在穿着。）

照片中的人是幸福的。我默然地感到慚愧。雖然我將永遠珍惜並守有一顆可愛的童稚的心。（浦增元）

抽屜裏躺着一張兒時的照片，
偶然又呈現在我的眼前，
它給我帶來失去了的童年，
也彷彿告訴我，時代經過了多少變遷？
× 我受過別人家的恩惠，
我曾經遭到親友們的白眼，
我更愁過家裏張羅學費的柴米。
苦難的生活的磨練，
我已經懂得了人生的經驗，
甚麼是人生的眞義？（霍明）

× 這一張四歲的小照片就是我，同時我也就是這一張小照片，因爲我失去了珍貴的我，讓我的人，所以根本沒有收藏，把我安全地加以保護。（汪洋）

鏡頭

衣谷

一張情人的照相使人日夜想思。
一張偉人的照相會使人肅然起敬，放進鏡框，寶貴的藏着。
一張女子游泳的照相使人想入非非。
一張裸體照相會使人神魂顚倒。
一張電影明星的照相，會被人夾在書中，時刻看望。
一張災區的照相很少得到同情。
一張原子彈爆炸的照相會使人驚心動魄。

法言

法律廣告非登 民國日報 不生法律上效力

上海高等法院檢察處 起訴案件

案由	月日
㈠張棣桐漢奸嫌疑案	十月十二日
㈡保德席大夫PODTIDAEFF漢奸嫌疑	十月十二日
㈢陳二梅等漢奸嫌疑案	十月十二日
㈣薛劍秋漢奸嫌疑案	十月十二日
㈤彭健行等漢奸嫌疑案	十月十二日
㈥陳明祥漢奸嫌疑案	十月十二日
㈦顧祥林漢奸嫌疑案	十月十四日
㈧張予昌等强盜重行偵査案	十月十四日
㈨謝德茂漢奸嫌疑案	十月十四日
㈩陸家纘漢奸嫌疑案	十月十四日

上海地方法院庭期表 刑事案件

案由	月日	午	時	分	庭別
倪馮庚等侵占	十月十七日				
李志清公共危險	十月十七日				
業一僞造文書	十月十七日				
周阿瑞過失致人死	十月十七日				

上海地方法院 刑事判決

案由	主文
吳志成竊盜	吳志成在碼頭竊盜處有期徒刑六月緩刑二年
王其狗等搶奪	王其狗搶奪處有期徒刑六月
玄谷正柱等竊盜妨害自由侵占誣告嫌	玄谷正柱連續數竣以非法方法剝奪人之行動自由處有期徒刑一年六月其餘部分無罪王建言陶月牘厲誠芳均無罪
顧金根等恐嚇及公共危險等案件	顧金根孫正明連續意圖爲自已不法之所有共同以恐嚇使人將本人之物交付各處有期徒刑一年馬諸訓孫玉泰意圖爲自已不法之所有共同以恐嚇使人交付財物未遂各處有期徒刑六月手槍一支沒收
實阿才煙毒案	實阿才吸食鴉片處有期徒刑八月限期二月勒令禁戒斷癮
張德茂煙毒案	張德茂吸食鴉片處有期徒刑八月限期二月勒令禁戒斷癮
邢守禮煙毒案	邢守禮免刑
丁錫章煙毒案	丁錫章免刑
石海源煙毒案	石海源吸食鴉片處有期徒刑六月限期二月勒令禁戒斷癮
呂光遠等煙毒案	呂先遠銘泰陳劉蘊芳陳美瓊陸公照胡盤柚童慧鄭桂生韓瑩根吸食鴉片各處有期徒刑六月均限期二月勒令禁戒斷癮
王周氏煙毒案	王周氏免刑
郭阿毛等煙毒案	郭阿毛許林福吸食鴉片處有期徒刑六月限期二月勒令禁戒斷癮
印錢氏等煙毒案	印錢氏盧蔣氏吸食鴉片各處有期徒刑六月均限期二月勒令禁戒斷癮
姚文邦煙毒案	姚文邦免刑
何成煙毒案	何成吸食鴉片處有期徒刑六月限期二月勒令禁戒斷癮
趙學道等煙毒案	趙學道葉開樓趙毓年均免刑
陸韓氏等煙毒案	陸韓氏免刑廳林權吸食鴉片處有期徒刑六月限期二月勒令禁戒斷癮
金尤氏等煙毒案	金尤氏羅徐氏吸食鴉片各處有期徒刑一年限期二月勒令禁戒斷癮均緩刑三年
徐大棠等煙毒案	徐大棠顧根生均免刑
施雪榮竊盜案	施雪榮無罪
沈琴生妨害自由案	沈琴生以強暴脅迫妨害人行使權利處有期徒刑六月如易科罰金以五百元折算一日
胡長安等傷害案件	本件公訴不受理
陸長奎傷害案件	陸長奎傷害人之身體處有期徒刑六月如易科罰金准以五百元折算一日
姚志馨濫發支票案	姚志馨明知已無存款連續濫發支鈔處罰金一百萬元如易服勞役以罰金總額與六個月之日數比例折算一日附帶民訴被告姚志馨應償還原告資裕泰國幣一百卅四萬元償還原告韓萬洪國幣四百卅三萬元償還原告張奉高國幣一百五十萬四千五百元償還原告曹德云國幣二百十萬零八千元並自各支票到期日起至淸償日止週年六厘之利息原告其餘之訴駁回
包套賣公共危險案件	尙云麟未受允准持有軍用槍礮子彈各處有期徒刑六月如易科罰金准以五百元折算一日手槍一支子彈六枝均沒收
張文華公共危險妨害秩序案件	張文華未受允准持有軍用槍械子彈而無正當理由處有期徒刑六月如易科罰金以五百元折算一日公然冒用官銜處罰金國幣二萬五千元如易服勞役以五百元折算一日手槍一支子彈五發步槍二支僞任職令一件僞符號一鈐件沒收
吳開華竊盜	吳開華結夥三人以上竊盜處有期徒刑六月緩刑二年
錢大和殺人案件	錢大和使人受重傷處有期徒刑六年褫奪公權五年菜刀一把沒收
公訴李炳如傷害案	本件公訴不受理
姜阿梅等詐欺及公共危險案件	姜阿梅共同以詐術得財產上不法之利益處罰金國幣五萬元如易服勞役以五百元折算一日姜碧璜販賣妨害衞生上之飲食物品處罰金國幣四萬元如易服勞役以五百元折算一日
公訴錢省三等傷害案件	本件公訴不受理
施明鶴詐欺案件	施明鶴無罪
陸銘德湮滅證據案	陸銘德免刑
胡柏生妨害秩序案件	手槍一支子彈七粒彈夾二只彈頭一只均沒收胡柏生以强暴擾亂合法之集會處有期徒刑三月損壞他人之物致令不堪用處有期徒刑二月應執行有期徒刑四月如易科罰金以三百元折算一日
公訴陳妙富傷害案件	本件公訴不受理
公訴梁登玉傷害案件	本件公訴不受理
邢國良濫發支票案件	邢國良發支票時故意將金額超過其存款處罰金國幣十萬如易服勞役以罰金總額與六個月之日數比例折算
陳根福殺人案件	陳根福因過失致人于死處有期徒刑六月如易科罰金以五百元折算一日

上海地方法院檢察處 起訴案件

被告	罪名
謝嘉麟	過失致死
寶南開等	煙毒
王貴生等	竊盜
任憲文等	侵占
錢滌民等	竊盜
高徐氏	公共危險
陳關海	妨害家庭
沈安雅等	竊盜
劉纖亮	傷害
秦兆年等	竊盜
馬廷桂	過失殺人
楊祝發	過失致死
曾綿才等	過失致死
熊福慶	背信
焦源寬	竊盜等
黃愛姝等	傷害
季財康	妨害秩序
楊稼湘	竊盜
顧玉昌	竊盜
郭連生	妨害家庭
錢煥清	詐欺
周國祥	傷害
馬富泉	傷害
王君標	傷害
倪錦南	妨害自由
沈文彬等	傷害
張文藻等	竊贓
李金富	過失傷害
秦國順等	妨害秩序
宋德慶	贓物
沈予齡	過失傷害
王保寶	詐欺
張仲樸等	詐欺
瞿源祥	竊盜
胡阿林	贓物
湯寶愛	竊盜
賽立弗司托夫	傷害
沈洪生	竊盜
張華瑛	妨害自由
鄒得壽	過失傷害
陳如井	傷害
袁松壽	過失傷害
陳關海等	盜匪
陳昌裕	傷害
潘祖興等	詐欺
吳財生	傷害
吉阿三	詐欺
袁龍海	妨害自由
後藤馨等	詐欺
榮永明	違反工商管理條例
胡膽玉書等	傷害

不起訴案件

被告	罪名
王恆俊等	恐嚇等
姜長海等	竊盜
李榮芳	傷害
章林生	傷害
張根根	傷害
布連根等	竊盜
張光人	妨害家庭
孫丁氏等	傷害
高淸明等	傷害
湯茂甫等	傷害
王新根等	侵佔
顧泉生	行賄
姚海根	傷害
張龍保等	賭博
卓晨	詐欺

德士古公司啓事 本公司前租賃本市西藏路（原名虞洽卿路）一六七號房屋爲本公司所有其基地包括南面空地係本公司向跑馬廳租用現該館已歇業允於本月二十六日以前遷讓將該產業之一使用權概由本公司自行收回所有在該地上建築物任何人不得轉讓與任何第三者或在該地上建造房屋特此通告 中正東路一〇一號電話一二四四四

民國日報廣告刊例 十月十六日起

（一）報名下 報名下共二方地位以十四字高十五字闊爲一方每日每方三萬三千元
（二）特等 刊登於新聞版以十四字高十五字闊爲一方每日每方二萬元
（三）長行 （八十四字高）每行每日一萬二千元
（四）中行 （五十六字高）每次至少二行每行每日八千元
（五）短行 （二十八字高）每次至少二行每行每日四千元
（六）分類 （以十四字高）每次至少二行每行每日二千元
（七）信箱
上列關於每行每字之規定均以本館六號字爲標準如用其他各號字則皆以所佔六號字地位推算

四維鈣爾生 甲乙丙丁四種維他命與鈣合劑

CALSUN ABCD

四種維他命爲人身營養要素，鈣能强健骨骼齒牙，促進新陳代謝，加强抵抗力，故兒童進服四種維他命鈣劑，極有價值，香甜適口，尤爲服者歡迎。主治：各種慢性消耗疾病如結核，佝僂軟骨，胃腸失調，營養不足等症。

每盒五十片裝 SINE 各大藥房均有出售

信誼化學製藥廠發行

郭其遜律師代表陳蝶梅聲明啓事

高錦春啓事

警告 吳慧英（未婚妻）23歲自民國31年2月27日出走以來已四載有餘音信全無限汝三天內回家否則與他人結婚汝無權干涉特此登報聲明 未婚夫趙連城啓

退股聲明

盤聲明

聲明 長樂路一〇九號房屋前曾租與方經華君開設華行該房屋今已期滿收回自用外輪車行十五日以前往來帳目概與鄙人無涉特此登報聲明

遺失 環球出版社長形角章一顆及泰和興支票部解款簿及九紙號碼如下

遺失聲明

遺失

中國 今夜七時獻演 十五滴血 木子 西湖十八景 上海全部舞台

黃金 捉放曹 金錢豹 盤絲洞 盜魂鈴 打棍出箱 木蘭從軍

九星 沙漠王子

皇后 譚富英 顧正秋 羣英會 借東風

共舞台 第四集 七劍十三俠 狂滿

大舞台 電話 90200 92026 荒江女俠 大破白蓮教 火燒韓家莊

天蟾舞台 父子會 三本鐵公雞 失空斬 蝴蝶夢 大劈棺 三岔口

中央 秋雁淚 恩派亞 新李三娘

皇后 阮玲玉

金都 亡命之徒

金城 大飛虎黨

百老匯 古塔奇案

匯山 大俠翻山虎

滬東 泰山凱旋

泰山 啼笑姻緣

山西 黑傘大盜

上海 情天恨海

滬光 敢死隊

新光 豹女郎

國際 出水芙蓉

大上海 畸人艷跡

大華 泰山到紐約

都城 雙槍獨俠行

國泰 左拉傳

美琪 瓜島

南京 歌場魅影

大光明 迷魂陣